
Petőfi Sándor
DOKUMENTUM GYŰJTEMÉNY
Született 1823-ban Magyarországon
Meghalt 1856-ban Szibériában
Eltemetve 2015. július 17-én Budapesten
„Akik még nem tudtátok,
most megtanulhatjátok…”

DOKUMENTUM GYŰJTEMÉNY

Készült: Petőfi Sándor magyarországi temetésének és a költő földi maradványainak a szibériai Barguzinban történt megtalálásának évfordulója alkalmából rendezett PETŐFI EMLÉKNAP alkalmából

Készítette: a MEGAMORV-Petőfi Bizottság Egyesület
Megjelent: 10 000 példányban

Tisztelt Olvasó !

Petőfi Sándor élete és munkássága minden magyar ember előtt ismert, a forradalmár költőt a nemzet legnagyobb fiai között tartja számon. Halálának helyszínét és időpontját mítoszok és legendák övezték 1849. óta, a hivatalos álláspont szerint a költő eltűnt a segesvári csatában.

A MEGAMORV-Petőfi Bizottság Egyesület 1989. évben kezdett Petőfi kutatása feltárta a tényeket Petőfi Sándor halálával kapcsolatban. Dokumentumokkal igazolta a kutatás, hogy a költő sebesülten orosz hadifogságba esett, másokkal együtt Szibériába hurcolták és ott halt meg, 1856-ban, amikor a Barguzini temető 7-es számú sírba temették.

A Megamorv-Petőfi Bizottság Egyesület független kutatókból álló expedíciója 1989. július 17-én találta meg Petőfi Sándor földi maradványait Barguzinban, az azóta eltelt években több nemzetközi intézet kutatói és szakértői folytattak tudományos vizsgálatot a maradványok azonosítása érdekében. A kutatást a Megamorv-Petőfi Bizottság Egyesület 2015-ben lezártnak nyilvánította a minden kétséget kizáróan dokumentumokkal igazolt tények alapján.

A Megamorv-Petőfi Bizottság Egyesület minden jogi feltételt betartva a család magyarországi és orosz (burját) tagjainak felhatalmazásával, a burját hatóságok engedélyével és a Burját Tudományos Akadémia saját vizsgálataira, valamint a 26 év alatt készült egyéb szakvéleményeire alapozott összefoglaló jelentésének birtokában döntött arról, hogy Petőfi Sándor földi maradványait méltó tisztességgel temeti el Budapesten, a Fiumei úti Sírkertben 2015. július 17-én.

A kutatás főbb dokumentumait és a Petőfi Emléknap programját tartalmazó gyűjteményt azért adjuk át, hogy egyben megköszönjük Önnek, hogy jelenlétével támogatta a Megamorv-Petőfi Bizottság Egyesületet és velünk együtt rótta le kegyeletét Petőfi Sándor előtt.

Budapest, 2015. július

Morvai Ferenc elnök
Megamorv-Petőfi Bizottság Egyesület

MEGAMORV Petőfi Bizottság Egyesület 3232 Mátraverebély Kossuth u. 17 18836459-2-12

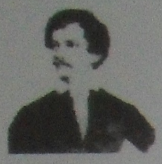

MEGAMORV-PETŐFI BIZOTTSÁG EGYESÜLET

Székhely: 3232 Gyöngyös-Mátrafüred, Avar u. 7.
Lev.cím: 3214 Nagyréde, József Attila út 6.
Adószám: 18583452-2-10; Nyilvántartási száma: 10-02-0001516
Bankszámlaszám: OTP Bank Nyrt. 11739030-20053031-00000000
Telefon: 37/373-140; Telefax: 37/373-189
E-mail:, megamorv.petofi.bizottsag@gmail.com

Tartalomjegyzék

- Dokumentumgyűjtemény tartalmazza a 2015. július 17-ei Petőfi Sándor földi maradványainak temetésével kapcsolatos jogi feltételeket tartalmazó dokumentumokat.

I. A temetés jogi feltételei

1. 219/2015. iktatószámú levél, mellyel hivatalosan bejelentésre került a Budapesti Temetkezési Zrt.-hez Petőfi Sándor temetése a Fiumei úti sírkert 58-as parcella K/IV/B1 magántulajdonban lévő sírhelyre.
2. Dokumentum a sírhely Megamorv-Petőfi Bizottság rendelkezésére bocsájtásáról.
3. 94/2015.04.06-án kelt dokumentum, mely helyettesíti a halotti anyakönyvi kivonatot, melyet a bujrát hatóságok adtak ki.
4. A Bujrát Köztársaságban élő rokonok hozzájárulása a magyarországi temetéshez oroszul, magyarul.
5. A Bujrát Tudományos Akadémia 2015. 04. 07-én kelt hozzájárulása a magyarországi temetéshez oroszul, magyarul.
6. A Magyarországon élő anyai és apai ágú rokonok hozzájárulás a temetéshez.
7. 1989. július 27-i átvételéi elismervény a Barguzinban talált földi maradványok Megamorv-Petőfi Bizottság által történő átvételéről oroszul, magyarul.
8. Bujrát Egészségügyi Minisztérium igazolása oroszul, magyarul, hogy az átvett földi maradvány nem fertőző.
9. Átadás-átvételi jegyzőkönyv, mely 1991. február 6-án kelt Moszkvában, a Barguzinban talált csontváz Megamorv-Petőfi Bizottság részére történő átadásról vizsgálatok céljából oroszul, magyarul.
10. 2015. május 26-án kelt tanúsítvány, közjegyzői okirat a Morvai Ferenc által őrzött, 2015. július 17-én eltemetett Petőfi Sándor földi maradványaiból vett három darab kontrollanyag vételezésről.

11. 2015. május 22-én készített jegyzőkönyv jelenléti ívvel, melyben a jelenlévők rögzítik: Petőfi Sándor földi maradványa hiányos. Többek között hiányzik Petőfi Sándor koponyája is.
12. Fotók a kontrollanyag vételezésről, a szarkofág elhelyezéséről.

II. A Barguzinban 1989. július 17-én megtalált földi maradvány Petőfi Sándoré, e tényt igazolják az alábbi dokumentumok, szakértői vélemények:

1. 1989. július 23-án készült orosz és magyar nyelvű dokumentum, melyet aláírt orosz, magyar, amerikai, svájci antropológus- és régészprofesszor.
2. 1989. július 23-án kelt szakértői nyilatkozat oroszul, magyarul, melyet aláírt orosz, magyar, amerikai antropológus professzor, melyben rögzítést nyert, hogy hagyományos módszerekkel a megtalált földi maradvány Petőfi Sándoré.
3. Burajev burját antropológus antropológiai jelentése oroszul, magyarul, melyben rögzítést nyert, a megtalált földi maradvány Petőfi Sándoré.
4. Svájci archeológiai intézet német és magyar nyelvű jelentése, mely tartalmazza az eltemetés időpontját.
5. 2008. 03. 25-én kelt közjegyzői okirat a Magyarországon élő rokonok által adott vér kontrollanyagról.
6. A Kínai Igazságügyi Minisztérium DNS-vizsgálatáról készült szakértői vélemény, vizsgálati jelentés kínaiul, angolul és magyarul, mely jelentésben a Kínai Igazságügyi Minisztérium rögzítette, hogy a Magyarországon élő rokonoktól származó vérminta és a barguzini 7-es számú sírból kihantolt földi maradvány csontmintájának összehasonlító DNS-vizsgálati eredménye 99,2-99,9 százalék egyezést mutat. (Az apasági perben már 80 százalék egyezőség esetén az eredményt 100 százaléknak állapítja meg a hatóság.)
7. Csank Csaba, a Petőfi Bizottság történészének összefoglalója az 1849-es magyar hadifoglyok Szibériába való elhurcolásáról.
8. Miért Petőfi? című kimutatás, Varga Béla régész készítette.

III. Az MTA és a magyar kormány ellenintézkedése a Petőfi-kutatás ellehetetlenítése érdekében

1. 1989. július 17-én, Barguzinban, a 7-es számú sírból kiásott földi maradványról a Magyar Tudományos Akadémia (MTA) Magyarországon. 1989. július 19-én, anélkül, hogy a csontokat látták volna, közzétették, hogy nőé a földi maradvány. (Ezen állításukat egy fénykép alapján tették.)
2. Az MTA nem vett részt a szibériai ásatási munkákban,
3. Az MTA nem végzett DNS-vizsgálatokat.

4. Az MTA a nemzetközi tudósok hívása ellenére egyszer sem vett részt a tudományos konferencián, pedig öt alkalommal lehetősége lett volna a fényképről megállapított álláspontját megvédeni.
5. Dokumentumok állnak rendelkezésünkre, hogy az MTA a moszkvai méretvizsgálatoknál meg akarta hamisítani a méreteket.
6. Csatoljuk a dokumentumot, 1993. május 10-e óta a magyar hatóságok Morvai Ferenc megfigyelését, telefonjainak lehallgatását rendelték el.
7. Morvai Ferenc fenyegetése a mai napig folytatódik. Csatoljuk a 2015. május 1-jére virradóra a nagyrédei üzemiroda ablakának betörését, az üzem kapujára festett fenyegető feliratot tartalmazó fotókat. (A rendőrség, úgy mint 10 évvel ezelőtt, a Morvai kocsijának felgyújtásakor, semmit nem tett a tettesek felkutatására.)
8. Dokumentum áll rendelkezésre, hogy a magyar kormány kérte a bujrát kormányt, ne engedjék Magyarországon Petőfi Sándort eltemetni, mert az megzavarná a demokratikus átalakulást.
9. A magyar kormány a Petőfi-temetéssel kapcsolatosan hírzárlatot rendelt el a sajtóban, erről az Echo Tv-nél Morvai Ferenc egyértelműen megbizonyosodott.
10. Illetékesek beszervezték és megfelelően jutalmazták a Petőfi Bizottságba irányított informátoraikat. Mint például:
a/ Kardos Lajos, aki hírközlési államtitkári rangot kapott a munkájáért
b/ Dr. Szabó Géza régész, a hajtincs eltulajdonítója kisdoktori címet kapott az MTA-nál.
11. A magyar hatóságok befolyásolták:
a/ Dr. Berendy Beatrix, távoli rokon
b/ Kéri Edit, volt Petőfi Bizottsági tag
c/ Kiszely Istvánné, a volt ügynök özvegyét

- A Megamorv-Petőfi Bizottság elhatározta:

1. Minden év július 17-én emléknapot tart a Fiumei úti sírkertben Petőfi sírjánál.
2. Petőfi Kutatási Múzeumot hoz létre Nagyrédén.
3. Alapítványon keresztül mindent megtesz petőfi szellemének, munkásságának fenntartása érdekében.

Budapest, 2015. július 17.

.....
Morvai Ferenc
Megamorv-Petőfi Bizottság Egyesület
elnöke

MEGAMORV- Petőfi Bizottság Egyesület
Adószám: 18583452-2-10
3232 Mátraszőlős, Avar u. 7

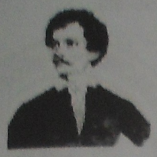

MEGAMORV-PETŐFI BIZOTTSÁG EGYESÜLET

Székhely: 3232 Gyöngyös-Mátrafüred, Avar u. 7.
Lev.cím: 3214 Nagyréde, József Attila út 6.
Adószám: 18583452-2-10; Nyilvántartási száma: 10-02-0001516
Bankszámlaszám: OTP Bank Nyrt. 11739030-20053031-00000000
Telefon: 37/373-140; Telefax: 37/373-189
E-mail:, megamorv.petofi.bizottsag@gmail.com

Budapesti Temetkezési Intézet Zrt
Fiumei úti Sírkert
Budapest VIII. Fiumei út 16.

Mátrafüred, 2015. 07. 13.
Ikt.sz: 219/2015.

Tárgy: Temetés bejelentése,
temetési szolgáltatás megrendelése

Tisztelt Cím!

Ezúton tisztelettel bejelentem, hogy 2015. július 17. napján délelőtt 11 órakor a Fiumei úti Sírkert 58. parcella K/VI/B1 sírhelybe el kívánjuk temetni Petőfi Sándor (Kiskőrös, 1823. 01.01., anyja neve: Hrúz Mária) magyar állampolgár földi maradványait.

1. sorszám alatt csatolom a sírhely feletti rendelkezési jog átruházásról szóló 2015. 04. 09-ei megállapodást.

2. sorszám alatt csatolom Magyarországon élő leszármazottak hozzájáruló 2015. 03. 20-a keltezésű meghatalmazást.

3. sorszám alatt csatolom Magyarországon élő leszármazottak hozzájáruló 2015. 03. 28-a keltezésű meghatalmazást.

4. sorszám alatt csatolom Magyarországon élő leszármazottak hozzájáruló 2015. 03. 28-a keltezésű meghatalmazást.

5. sorszám alatt csatolom 2015. 04.13-ai Burját országban élő rokonok hozzájárulását a magyarországi temetéshez.

6. sorszám alatt csatolom 2015. 04. 13-a Burjátijában élő rokonok magyarországi temetéshez hozzájárulását Oroszul, Magyarul.

7.sorszám alatt csatolom 2015. 04. 13-a Burjátijában élő rokonok magyarországi temetéshez hozzájárulását Oroszul, Magyarul.

8. sorszám alatt csatolom2015. 04. 06-ai igazolást, melyet a Burját hatóságok állítottak ki, mely igazolás helyettesíti a halotti anyakönyvi kivonatot.

9. sorszám alatt csatolom Burját Tudományos akadémia hozzájárulását a magyarországi temetéshez Oroszul és Magyarul.

A jelen megállapodást a felek, mint akaratukkal mindenben megegyezőt jóváhagyólag írták alá.

Nagyréde, 2015. április 09.

Dr Alberti Péter átruházó

MEGAMORV-Petőfi Bizottság Egyesület
átvevő, képv.: Morvai Ferenc elnök

MEGAMORV- Petőfi Bizottság Egyesület
Adószám: 18583452-2-10
3232 Mátrafüred, Avar u. 7

Előttünk, mint tanúk előtt:

1. a tanú neve és lakcíme: Dudás Éva 3200 Gyöngyös, Csokonai u. 2

2. a tanú neve és lakcíme: Nagy Ilona 3231. Gyöngyössolymos, Szabadság u 10 p

МУНИЦИПАЛЬНОЕ КАЗЕННОЕ УЧРЕЖДЕНИЕ АДМИНИСТРАЦИЯ
МУНИЦИПАЛЬНОГО ОБРАЗОВАНИЯ
СЕЛЬКОГО ПОСЕЛЕНИЯ «Баргузинское»
671610, Республика Бурятия, Баргузинский район, с.Баргузин, тел.41797, 41571,

Венгрия, 3232, г.Деньдеш, ул.Авар 7
Президенту Комитета Мегаморв-Петефи
Ференца Морваи

Справка

Настоящей справкой удостоверяю, что Баргузинский архив в 1939 году сгорел. Данная справка подтверждает отсутствие документа о смерти Шандора Пётефи.

Справка выдана по просьбе Венгерского Комитета Мегаморв-Петефи, для начала процедуры захоронения.

Глава МО СП «Баргузинское» А.Л.Балуев

„BARGUZINSZKOJE" TELEPÜLÉS ÖNKORMÁNYZATA

671610 Burját Köztársaság, Barguzini Járás, Barguzin falú, tel: 41797, 41571

Ikt.sz.: 94
Dátum: 2015.04.06.

Magyarország, 3232 Gyöngyös, Avar út.7
Megamorv-Petőfi Bizottság Elnökének
Morvai Ferenc Úr részére

Igazolás

Ezzel dokumentummal igazolom, hogy 1939 –ben leégett a Barguzini irattár. Ezen dokumentum helyettesíti a Petőfi Sándor halotti anyakönyvkivonat hiányát.

Ezen dokumentum a Megamorv- Petőfi Bizottság részére adtam ki a temetési procedúra elindításához.

„Barguzinckoje" település Vezetője Ballujev A.L.

Megamorv-Petőfi Bizottság részére

Alulírott, Cirenzsap Zajatuevics Dorzsijev, Jevreja fia ágon Petőfi Sándor leszármazottja, ezennel hozzájárulok Petőfi Sándor földi maradványainak újratemetéséhez a történelmi szülőföldjén, Magyarországon.

Szem. igazolványom adatai: 81 00 № 084440, kiadta t2000.11.13 –an Oroszország, Burját Köztársaság, Kurumkanszkij BMO

Lakcímem: Burját Köztársaság, Kurumkan falu, Komszomolszkaja ul.65

2015.04.13 Dorzsijev C.Z. Aláírása

Jelen dokumentum aláírásra került az én jelenlétemben , ezt tanúsítom:

Erhityjev Olvashatatlan aláírás

2015.04.13.

Jelen dokumentum aláírásra került az én jelenlétemben , ezt tanúsítom

Sathajeva Elvira Dasidabajevna Aláírás

2015.04.13.

Венгерской национальной комиссии «Петефи»
господину Ференцу Морваи

УВАЖАЕМЫЙ ГОСПОДИН ФЕРЕНЦ МОРВАИ!

Я, Доржиев Цыдыпжап Заятуевич с 1949 г.р., гражданин Российской Федерации, потомок господина Шандора Петефи, даю свое согласие на перезахоронение моего прапрадеда по материнской линии Шандора Петефи с Баргузинского кладбища Республики Бурятия Российской Федерации на его родине Венгрии.

Ц.З.Доржиев

13.04.2015 г.

Адрес: г. Улан-Удэ, ул. Ключевская, д. 38, кв. 36.
Тел. 8-924-6599376, e-mail: tsydypdor@mail.ru

Электронную подпись Доржиева Ц.З. заверяем:

/Тиваненко А.В./

/Колмыкин В.И./

СРЕДСТВО МАССОВОЙ ИНФОРМАЦИИ СВ-ВО ПИ № ТУ03-00289 ЖУРНАЛ Баргуджин - Токум

Nemzeti Megamorv-Petőfi Bizottság Egyesület
Morvai Ferenc Elnök Úr részére

Alulírott, Budajev Zsomszoron Dabajevics (Orosz Föderáció, Burját Köztársaság, Ulan-Ude, Pavlova ul.72 sz., 41 lakás, tel: 83012-33-56-83, 8914-986-30-18) és
Budajev Alekszej Garmajevics (Orosz Föderáció, Burját Köztársaság, Ulan-Ude, Dzerzsinszkaja ul.18 tel: 8-908-599-7272)

Petőfi Sándor leszármazottjai burját ágon, a Petruska családból, ezennel hozzájárulunk Petőfi Sándor földi maradványainak újratemetéséhez a történelmi hazában, magyar temetőben.

2015.04.13. Aláírás: Budajev Zsomszoron Dabajevics

2015.04.13. Aláírás: Budajev Alekszej Garmajevics

Jelen dokumentum elkészült és aláírásra került az alábbi személyek jelenlétében:

2015.04.13. Aláírás: Jyakovlev Szergej Jevgenyevics

2015.04.13. Aláírás: Goncsarov Nyikolaj Nyikolajevics

Руководителю национальной комиссии „Негамор Петефи" Ференцу Морвои

Мы, Будаев Жамсарон Дабаевич, проживающий по адресу РФ, Республика Бурятия, г. Улан-Удэ, ул. Павлова 72 кв 41, тел. 8-3012-33-56-83, сот. 8-914-986-30-18 и Будаев Алексей Гармаевич, проживающий - РФ Республика Бурятия, г. Улан-Удэ, ул. Джинская, 48, сот. 8-908-539-7272 потомки Шандора Петефи по-бурятской линии, из рода Петрушки, настоящим даем разрешение на перезахоронение останков Шандора Петефи на исторической родине, на венгерском кладбище.

Будаев Жамсарон Дабаевич

13 апреля 2015 года

Будаев Алексей Гармаевич

13 апреля 2015 года

Данный документ составлен и подписан в присутствии:

Яковлев Сергей Евгеньевич

13 апреля 2015 года

Гончаров Николай Николаевич

13 апреля 2015 года

Megamorv-Petőfi Bizottság részére

Alulírott, Cirenova Lidija Budaevna , Petőfi Sándor - (Petruska) távoli rokona leszármazottja, ezennel hozzájárulok Petőfi Sándor földi maradványainak újratemetéséhez a történelmi szülőföldjén, Magyarországon.

Szem. igazolványom adatai: 81 01 № 205669

Lakcímem: Burját Köztársaság, Kurumkanszkij megye, Galzut-Nuga (Ugnaszaj) tanya

2015.04.13 L. Cirenova . Aláírás

Jelen dokumentum aláírásra került az én jelenlétemben , ezt tanúsítom:

Olvashatatlan aláírás /Baduev Ogir Zsambajevics /

Olvashatatlan aláírás / Budunov Leonid Petrovics/

Руководителю национальной комиссии „Штамор Петефи"
Ференцу Морвон

Мы, Будаев Жамсорон Дабаевич, проживающий по адресу РФ, Республика Бурятия, г. Улан-Удэ, ул. Павлова 72 кв 11, тел. 8-3012-33-56-83, сот. 8-9191-980-30-18
и Будаев Алексей Гармаевич, проживающий - РФ Республика Бурятия, г. Улан-Удэ, ул. Джинская, 48, сот. 8-908-539-12-2

потомки Шандора Петефи по-бурятской линии, из рода Петрушки, настоящим даём разрешение на передахоронение останков Шандора Петефи на исторической родине, на венгерском кладбище.

Будаев Жамсорон Дабаевич
13 апреля 2015 года

Будаев Алексей Гармаевич
13 апреля 2015 года

Данный документ составлен и подписан в присутствии:

Яковлев Сергей Евгеньевич
13 апреля 2015 года

Гончаров Николай Николаевич
13 апреля 2015 года

Nemzeti Megamorv-Petőfi Bizottság Egyesület
Morvai Ferenc Elnök Úr részére

Tisztelt Morvai Ferenc Úr!

Alulírott, Cidipzsan Zajatuevics Dorzsijev, született 1949-ben, Orosz Föderáció állampolgára, anyjai ágon Petőfi Sándor leszármazottja, ezennel hozzájárulok az én dédapám újratemetéséhez az Orosz Föderáció Burját Köztársaságban levő Barguzini temetőből a szülőföldjén található temetőbe.

Dorzsijev C.Z.

2015.04.13

Lakcímem: Ulan-Ude, Kljucsevszkaja ul. 38 sz. 36 ajtó
Tel: 8-924-6599376, e-mail: tsydypdor@mail.ru

Az elektronikus aláírást tanúsítom :

Olvashatatlan aláírás /Tyivanenko A.V./

Pecsét Olvashatatlan aláírás /Kolmikin V.I./

Венгерской национальной комиссии «Петефи»
господину Ференцу Морваи

УВАЖАЕМЫЙ ГОСПОДИН ФЕРЕНЦ МОРВАИ!

Я, Доржиев Цыдыпжап Заятуевич с 1949 г.р., гражданин Российской рации, потомок господина Шандора Петефи, даю свое согласие на захоронение моего прапрадеда по материнской линии Шандора Петефи с узинского кладбища Республики Бурятия Российской Федерации на его не Венгрии.

Ц.З.Доржиев

13.04.2015 г.

Адрес: г. Улан-Удэ, ул. Ключевская, д. 38, кв. 36.
Тел. 8-924-6599376, e-mail: tsydypdor@mail.ru

лектронную подпись Доржиева Ц.З. заверяем:

СРЕДСТВО МАССОВОЙ ИНФОРМАЦИИ СВ-ВО ПИ № ТУ03-00289 ЖУРНАЛ Баргуджин - Токум

/ Тиваненко А.В./

/ Коллектив В.И./

Комитет Мегаморв-Петефи

(Венгрия, 3232 .г Деньдеш ,ул Авар 7)

Президенту Господину Ференцу Морваи

Уважаемый Господин Президент !

С благодарностью получили и рассмотрели переданные в наш адрес экспертные заключения по ДНК, подготовленные швейцарскими американскими российскими и китайскими учеными.

Бурятский Научный Центр СО РАН принимает результаты экспертиз, исходя из которых при археологических раскопках захоронения № 7 на Баргузинском кладбище были обнаружены останки венгерского поэта Шандора Петефи, особенно принимая во внимание указанное в китайской экспертизе, в также мнение нашего сотрудника - антрополога Бураева А И и профессора Тиваненко А В, принимавших участие в археологических раскопках Баргузинского захоронения № 7 .

Поздравляем Вас с результатами экспертиз, по приглашению Комитета Мегаморв-Петефи Бурятский Научный Центр будет присутствовать на церемонии захоронения в Будапеште венгерского поэта Шандора Петефи 17 июля 2015 г.

7 апреля 2015 Улан-Удэ

Б. В .Базаров

Президент Президиума БНЦ

Megamorv-Petőfi Bizottság

(Magyarország, 3200 Gyöngyös, Avar u.7.)

Morvai Ferenc Elnök Úr részére

Tisztelt Elnök Úr!

Köszönettel megkaptam és áttanulmányoztam a részünkre átadott svájci, amerikai, orosz és kínai DNS vizsgálati anyagát.

A Burját Tudományos Akadémia elfogadja a jelentésem eredményeit, miszerint a Barguzini 7 sz. sírban megtalálták a magyar költő Petőfi Sándor földi maradványait. Különös tekintettel a kínai jelentésben leírtakra a Barguzini 7 sz. sír feltárásánál résztvevő Burajev A. I-an tropológus munkatársunk és Tyivanenko A.V. történész professzor véleményére. gratulálunk az Önök kutatási eredményekhez, felkérésünkre mi örömmel képviseltetjük magunkat 2015. július 17-én a költő budapesti temetésén.

2015. április 7. Udan-Ude

Bazarov B. V

Burját Tudományos Akadémia Elnöke

MEGHATALMAZÁS

Alulírott Molnár István Tiborné sz. Lukácsi Ilona (Szabadszállás, 1942. december 03., anyja neve: Lutz Ilona, szig.sz.: 684934 DA, lakcíme: 6080 Szabadszállás, Mikszáth Kálmán u. 1.) a jelen okirattal meghatalmazom a

- MEGAMORV-Petőfi Bizottság Egyesületet, mint jogi személyt és

személy szerint

- Morvai Ferenc (3232 Gyöngyös-Mátrafüred, Avar u. 7. sz. alatti lakost) a MEGAMORV-Petőfi Bizottság Elnöke és
- Varga Béla (4562 Vaja, Lachner u. 63. sz. alatti lakost) a MEGAMORV-Petőfi Bizottság egyesület tagja, régész szakértő

a Budapest, Kerepesi úti temetőben lévő családi sírhely feletti rendelkezési joggal. A jelen meghatalmazás kiterjed:

- a sír gondozására és felújítására,
- a sír Petőfi Sándor emlékhelyévé történő átalakítására,
- a sírba korábban eltemetett családtagok -kegyeleti jogokat nem érintő módon- maradványainak tudományos kutatás céljára történő felhasználására mintavétel céljából.

A sír feletti rendelkezés jogát az Egyesület képviseletében Morvai Ferenc elnök önállóan gyakorolhatja, kivéve a tudományos vizsgálat céljára történő mintavétel esetét, ennek során Morvai Ferenc elnök és Varga Béla régész szakértő együttes jelenléte szükséges.

A jelen meghatalmazással minden korábban adott felhatalmazás és meghatalmazás hatályát veszti. Ez a meghatalmazás visszavonásig érvényes.

Szabadszállás, 2015. március 20.

Molnár Istvánné

Molnár Istvánné sz. Lukácsi Ilona

919.358 SA

Gyenes Mónika
6080 Szabadszállás
Mikszáth K. u. 3.
i.-sz. 879844 KA

ДОВЕРЕННОСТЬ

Я, нижеподписавшийся, Домонкош Богнар, (дата рождения: 08.12.1994 , имя матери: Мария Герби, удостоверение личности 248464 TA ,)
Настоящим документом доверяю

- Комитету Мегаморв-Петефи – как юридическому лицу
и лично

- Ференцу Морваи (проживающего по адресу : 3232 Деньдеш-Матрафюред, ул.Авар 7)- Президенту Комитета Мегаморв-Петефи и

- Беле Варга (проживающего по адресу : 4562 Вайа, ул. Лачнер 63) – члену Комитета Мегаморв-Петефи , эксперту-археологу

правом распоряжаться семейной гробницей на кладбище по ул.Керепеши в Будапеште. Данная доверенность распространяется на:

- уход и восстановление
- на преобразование гробницы в памятник Шандору Петефи
- взятие образцов останков ранее захороненных в гробнице членов семьи – соблюдая погребальный закон - с целью их использования в научно-исследовательских целях.

Правом распоряжаться семейной гробницей - как представитель Комитета - Ференц Морваи-Президент Комитета - может самостоятельно, исключение составляет процедура взятия образцов, для которой необходимо присутствие одновременно Ференца Морваи-Президента и Белы Варга- эксперта-археолога.

Настоящей доверенностью все раннее выданные доверенности и полномочия теряют свою силу. Настоящая доверенность действует до ее отзыва.

28 марта 2015, Сабадсаллаш

...Личная подпись

.....

Домонкош Богнар

Свидетели:

1. Доктор Петер Альберти.....личная подпись
   3200 Деньдеш, ул.Платан 2/4
2. Золтан Морваи ..... личная подпись
   3200 Деньдеш, ул.Диофа 6

MEGHATALMAZÁS

Alulírott Bognár József (Petővary Zalánka, anyja neve: 372228 PA, szig.sz.: _____ _, lakcíme: 1186. Bp. Gorószló 11.) a jelen okirattal meghatalmazom a

- MEGAMORV-Petőfi Bizottság Egyesületet, mint jogi személyt és

személy szerint

- Morvai Ferenc (3232 Gyöngyös-Mátrafüred, Avar u. 7. sz. alatti lakost) a MEGAMORV-Petőfi Bizottság Elnöke és
- Varga Béla (4562 Vaja, Lachner u. 63. sz. alatti lakost) a MEGAMORV-Petőfi Bizottság egyesület tagja, régész szakértő

a Budapest, Kerepesi úti temetőben lévő családi sírhely feletti rendelkezési joggal. A jelen meghatalmazás kiterjed:

- a sír gondozására és felújítására,
- a sír Petőfi Sándor emlékhelyévé történő átalakítására,
- a sírba korábban eltemetett családtagok -kegyeleti jogokat nem érintő módon- maradványainak tudományos kutatás céljára történő felhasználására mintavétel céljából.

A sír feletti rendelkezés jogát az Egyesület képviseletében Morvai Ferenc elnök önállóan gyakorolhatja, kivéve a tudományos vizsgálat céljára történő mintavétel esetét, ennek során Morvai Ferenc elnök és Varga Béla régész szakértő együttes jelenléte szükséges.

A jelen meghatalmazással minden korábban adott felhatalmazás és meghatalmazás hatályát veszti. Ez a meghatalmazás visszavonásig érvényes.

Szabadszállás, 2015. március 28.

Bognár József Pál

.....

Előttünk, mint tanúk előtt :

1. Dr. Alberti Péter .....
3200 Gyöngyös Pecatán u. 214

2. MORVAI ZOLTÁN .....
3200 GYÖNGYÖS, DIÓFA U. 6.

ДОВЕРЕННОСТЬ

Я, нижеподписавшийся, Йожеф Богнар, (проживающий по адресу : 1186 Будапешт, ул. Горосло 11 , имя матери:Заланка Петовари, удостоверение личности. 372228 РА ,)
Настоящим документом доверяю

- Комитету Мегаморв-Петефи – как юридическому лицу
и лично

- Ференцу Морваи (проживающего по адресу : 3232 Деньдеш-Матрафюред, ул.Авар 7)- Президенту Комитета Мегаморв-Петефи и

- Беле Варга (проживающего по адресу : 4562 Вайа, ул. Лачнер 63) – члену Комитета Мегаморв-Петефи , эксперту-археологу

правом распоряжаться семейной гробницей на кладбище по ул.Керепеши в Будапеште. Данная доверенность распространяется на:

- уход и восстановление
- на преобразование гробницы в памятник Шандору Петефи
- взятие образцов останков ранее захороненных в гробнице членов семьи – соблюдая погребальный закон - с целью их использования в научно-исследовательских целях.

Правом распоряжаться семейной гробницей - как представитель Комитета - Ференц Морваи-Президент Комитета - может самостоятельно, исключение составляет процедура взятия образцов, для которой необходимо присутствие одновременно Ференца Морваи-Президента и Белы Варга- эксперта-археолога.

Настоящей доверенностью все раннее выданные доверенности и полномочия теряют свою силу. Настоящая доверенность действует до ее отзыва.

28 марта 2015, Сабадсаллаш

...Личная подпись

.....

Йожеф Богнар

Свидетели:

1. Доктор Петер Альберти.....личная подпись
   3200 Деньдеш, ул.Платан 2/4

2. Золтан Морваи ..... личная подпись
   3200 Деньдеш, ул.Диофа 6

Акт передачи

Останки венгерского поэта-революционера Шандора Петефи 27 июля 1989 года в 11 часов местного времени переданы Баргузинским райисполкомом комиссии „Мегаморв – Петефи"

Баргузин, 27 июля 1989 г.

Передал: председатель Баргузинского райисполкома



зам. предс. В. Белошапкин

Принял:
руководитель комиссии
„Мегаморв – Петефи"

Беренц Морван

антрополог Иштван Кисели

Átvételi elismervény

Petőfi Sándor magyar költő és forradalmi földi maradványairól, amelyet 1989 július 27-én délelőtt 11 órakor a barguzini tanárstól átvettük:

B. 1989. júl 27.

Átadók .....

.....

Átvevők .....

Dr. Kiselyt.

БУРЯТСКАЯ АССР
МИНИСТЕРСТВО ЗДРАВООХРАНЕНИЯ

РЕСПУБЛИКАНСКАЯ
САНИТАРНО-ЭПИДЕМИОЛОГИЧЕСКАЯ
СТАНЦИЯ

670013, г. Улан-Удэ, ул. Ключевская, 45
Телеграфный адрес: г. Улан-Удэ
Республиканская санэпидстанция
Телефон: 3—33—73

27 января 198 9 г. № 64

На №

Совет Министров
Бурятской ССР

Бурятская санитарно-эпидемиологическая станция информирует, что при проведении раскопок предполагаемого захоронения венгерского поэта Шандора Петефи в п.Баргузин Баргузинского района Бурятской ССР в 1989 году, республиканской санэпидстанцией были произведены лабораторные бактериологические исследования 8 проб почвы и других материалов захоронения, доставленные 20 июля 1989 г.

Патогенных споровых культур в исследуемых пробах не обнаружено.

Главный государственный санитарный
врач Бурятской ССР А.Б.Болошинов

Fordítás!

BURJÁT SZSZK MINISZTERTANÁCS.

Burját SzSzK Egészségügyi
Minisztériuma Egészség-
és Járványügyi Állomása

Ula-Ude, 191. január 31.

A Burját Járványügyi Állomás tájékoztatásként közli, hogy a Burját Köztársaság Barguzini Kerületében lévő Barguzin falu temetőjében 1989. évben Petőfi Sándor feltételezett eltemetésének helyén végzett ásatások idején a járányügyi állomás a talajból vett 8 mintán és a temetkezés más anyagain elvégezte a laboratóriumában a bakterológiai vizsgálatokat, amelyeket 1989. julius 20-án szállitottak be a járványügyi állomásra.

A vizsgált mintákban a laboratóriumi vizsgálat során kórokozó tenyészetek jelenlétét nem fedeztük fel.

A Burját SzSzK
Járványügyi Állomása /körpecsét/

A.B. Bolòsinov
tisztiorvos s.k.

Fordította: Nehéz Mihály

A fordítás hiteléül: Neh.

ПРИЕМО-СДАТОЧНЫЙ АКТ

г.Москва

6 февраля 1991 года

В соответствии с телексом 102-38 от 21.01.91 г. Совета Министров Бурятской ССР в адрес Венгерской комиссии ПЕТЕФИ в Постоянном Представительстве Совета Министров Бурятской ССР при Совете Министров РСФСР состоялась передача останков, считаемых предположительно останками Шандора Петефи, найденных при раскопках 17 июля 1989 г. в могиле № 7 Баргузинского кладбища в Бурятской ССР для дальнейших исследований и идентификации.

Венгерская комиссия Шандора Петефи обязуется в случае отрицательного результата исследований возвратить останки и произвести их захоронение на Баргузинском кладбище в Бурятской ССР.

При положительном результате исследований останков Шандора Петефи они возвращаются в СССР и передача их решается в установленном Законом порядке.

Настоящий акт составлен в 3-х экземплярах.

Со стороны Бурятской ССР акт подписали:

Н.И.Крючков

В.Д.Ринчино

Со стороны Венгерской комиссии Петефи акт подписали:

Морван Ференц

Кисели Иштван

Нехез Михай

ÁTADÁS ÁTVÉTELI JEGYZŐKÖNYV

Moszkva 1991. február 6.

A Burját SzSzK Minisztertanácsa 1991.01.21-én 102-38 számu, a Magyar Petőfi Bizottsághoz küldött, levelének megfelelően, a Burját SzSzK Minisztertanácsa Állandó Képviseletének moszkvai hivatali helyiségében megtörtént a Burját Köztársaság-beli Barguzin nevü település temetőjében 1989. julius 17-én végzett ásatások menetében megtalált és Petőfi Sándor földi maradványaiként feltételezetten számontartott csontváz átadása a további azonositási vizsgálatok elvégzése céljából.

A Magyar Petőfi Bizottság kötelezi magát, hogy negativ kutatási eredmények esetén a földi maradványokat visszaadja és azokat a Burját SzSz Köztársaságban lévő barguzini temetőben eltemeti.

Petőfi Sándor csontváza a szakértői vizsgálatok pozitiv eredménye esetén visszakerül a Szovjetunióba, ahol az átadása a törvényes előirások szerint történik meg.

Ezen jegyzőkönyv 3 példányban készült.

A Burját SzSzK részéről:

Ny.I. Krucskov

V.D. Ricsinko

A Magyar Petőfi Bizottság:

Morvai Ferenc

Kiszely István

Nehéz Mihály

Forditotta: Nehéz Mihály
A forditás hiteléül:

Dr. Nyilas Margit közjegyző
3200 Gyöngyös, Jókai út 8/1. Fszt. 2.
Tel: 37-500-544 Fax: 37-500-545
E-mail: nyilas@mokk.hu

33014/Ü/430/2015/1. ügyszám

---------- TANUSÍTVÁNY ----------
---------- JEGYZŐKÖNYV ----------

Én doktor Nyilas Margit közjegyző előzetes felkérésre megjelentem 2015. május 22. napján 13. órakor a 3214 Nagyréde, József Attila utca 6. szám alatt majd ezt követően 13 óra 15 perckor a **Nagyrédei Temető Ravatalozójában**, a 3214 Nagyréde, Patai utca 3. szám alatt. A helyszínen jelen voltak: ----------

Morvai Ferenc született: Nagyréde, 1946. október 22. napján, anyja neve: Hegede Rozália, 3232 Gyöngyös, Avar utca 7. szám alatti lakos, aki magát a 031198RA számú érvényes személyazonosító igazolványával, lakcímét a 384803FL számú lakcímet igazoló hatósági igazolványával igazolta, mint a Megamorv-Petőfi Bizottság Egyesület (3232 Mátrafüred, Avar utca 7. nyilvántartási száma: 10-02-0001516) elnöke,----------

doktor Alberti Péter Aladár született: Gyöngyös, 1958. május 03., anyja neve: Lovácsi Margit, 3200 Gyöngyös, Platán utca 2/4. 1. emelet 2. szám alatti lakos, aki magát a 648996RA számú érvényes személyazonosító igazolványával, lakcímét a 268419LA számú lakcímet igazoló hatósági igazolványával igazolta, mint a Megamorv-Petőfi Bizottság Egyesület titkára----------

Siposné Fodor Judit születési név: Fodor Judit született: Gyöngyös, 1969. április 29., anyja neve: Gyuró Margit, lakóhely: 3214 Nagyréde, Gyöngyösi út 30., tartózkodási hely: 3036 Gyöngyöstarján, Szabadság utca 33. szám, aki magát az 525800IA számú érvényes személyazonosító igazolványával, lakcímét a 752557VL számú lakcímet igazoló hatósági igazolványával igazolta, mint Nagyréde Község polgármestere ----------

Monori Levente Márk született: Kerepestarcsa, 1979. szeptember 02., anyja neve: Nagy Teréz, 1062 Budapest 06, Délibáb utca 19. alagsor 3. szám alatti lakos, aki magát a CN279450 számú érvényes vezetői engedélyével, lakcímét a 937378LB számú lakcímet igazoló hatósági igazolványával igazolta, ügyvéd (ügyvédi igazolvány száma: Ü-108802)----------

Varga Béla született: Ágcsernyő (Csehszlovákia), 1954. április 24. anyja neve: Lóránt Margit, 4562 Vaja, Láhner utca 43. szám alatti lakos, aki magát a 293493JA számú érvényes személyazonosító igazolványával, lakcímét a 869141PL számú lakcímet igazoló hatósági igazolványával igazolta, régész ----------

Csank István Csaba született: Pécs, 1958. február 26. anyja neve: Szepesi Erzsébet, 3104 Salgótarján, Hársfa út 10. 3. emelet 15. szám alatti lakos, aki magát a 053775JA számú érvényes személyazonosító igazolványával, lakcímét a 487398RL számú lakcímet igazoló hatósági igazolványával igazolta, bölcsész, történelem tanár.----------

---

Közjegyző előzetesen tájékoztatta Morvai Ferencet, hogy a mintavételezés helyszíni tanúsítása helyett lehetőség van előzetes bizonyítás keretében igazságügyi szakértő kirendelését kérni a közjegyzőtől. Morvai Ferenc a tájékoztatást követően kijelentette, hogy továbbra is a mintavételezés helyszíni tanúsítását kéri.----------

---

A 3214 Nagyréde, József Attila utca 6. szám alatt lévő irodahelyiségben Morvai Ferenc tájékoztatja a közjegyzőt és a megjelenteket, hogy a Megamorv-Petőfi

Bizottság Egyesület kutatást folytatott Petőfi Sándor szibériai tartózkodásának és halála tényének bizonyítására. Ezen kutatását befejezettnek tekinti, és a fenti tényeket beigazoltnak látja. Az Egyesület szervezésében sor kerül Petőfi Sándor földi maradványainak ünnepélyes újratemetésére, amelyre 2015. július 17. napján kerül sor a budapesti Fiumei úti temetőben. Emiatt szükséges a földi maradványokból kontroll anyag vételezés, amely a Nagyrédei Temető Ravatalozójában (3214 Nagyréde, Patai utca 3.) fog történni. A kontroll anyag vételezésről kép- és hangfelvétel fog készülni, és a közjegyzői ténytanúsítás mellett Morvai Ferenc is fog jegyzőkönyvet készíteni. Morvai Ferenc kérte a kontroll anyag egy példányának közjegyzői letétbe vételét. ----------

Közjegyző tájékoztatta a megjelenteket, hogy képmásának és hangfelvételének rögzítéséhez nem járul hozzá. Siposné Fodor Judit polgármester szintén kijelentette, hogy képmásának és hangfelvételének rögzítéséhez nem járul hozzá. ----------
Közjegyző tájékoztatta továbbá a megjelenteket, hogy emberi maradványok (csontok) közjegyzői letétbe vétele törvényileg kizárt. ----------

A Nagyrédei Temető Ravatalozójában Varga Béla és Csank István Csaba az ott található csontokból mintát vettek, összesen három mintavétel történt. ----------
Morvai Ferenc tájékoztatta a jelenlévőket, hogy a földi maradványokból hiányzik a koponya, és a csontok hiányosak az elmúlt években történt vizsgálatok miatt. ---------
A három csontmintát Varga Béla és Csank István Csaba külön-külön szabványos üvegbe helyezte és ledugaszolta. Ezt követően közjegyző a dugaszokat nemzeti színű zsinórral átkötötte, és a zsinórokat nemzeti színű öntapadó körcímkével leragasztotta, körbélyegzőjével és aláírásával látta el, majd azokat Morvai Ferenc és Monori Levente Márk szintén ellátták aláírásukkal. ----------
Ezek után Morvai Ferenc bejelentette, hogy Petőfi Sándor csontjait a ravatalozóban található fekete ládában helyezi el, a ládát kulccsal lezárja, majd a ládát nemzeti színű zsinórral átkötötte, és a zsinórokat nemzeti színű öntapadó körcímkével leragasztotta, körbélyegzőjével és aláírásával látta el, illetőleg a ládát Morvai Ferenc zöld színű zsinórral szintén átkötötte, és saját plombájával látta el. ----------
Miután ez megtörtént, Morvai Ferenc kérelmére közjegyző a csontmintákat tartalmazó lezárt és lepecsételt üvegeket egy-egy borítékban elhelyezte, és a három boríték mindegyikében elhelyezett a fekete láda lezárására szolgáló egy-egy kulcsot.
A borítékokat közjegyző nemzeti színű zsinórral átkötötte, és a zsinórokat nemzeti színű öntapadó körcímkével leragasztotta, körbélyegzőjével és aláírásával látta el, illetőleg a borítékokat Morvai Ferenc zöld színű zsinórral szintén átkötötte, és saját plombájával látta el. ----------
Morvai Ferenc kérelmére közjegyző a borítékok előoldalára a jelenlévők által javasolt számokból álló számjelölést vezetett rá, a borítékok számjelölése: „1856", „1000", „0717". ----------
Közjegyző a kontroll anyagokat és kulcsokat tartalmazó borítékokat valamint a földi maradványokat tartalmazó fekete ládát a helyszínen hagyta. ----------

Kelt: Gyöngyösön, 2015. (kettőezer-tizenötödik) év május hó 26. (huszonhatodik) napján. ----------
Dr. Nyilas Margit s.k. közejgyző p.h. ----------

---------- TANUSÍTVÁNY ----------
Tanúsítom, hogy ez a jegyzőkönyv a jelenlétemben történteket a valóságnak megfelelően tartalmazza. ----------
Kelt: Gyöngyösön, 2015. (kettőezer-tizenötödik) év május hó 26. (huszonhatodik)

napján. ----------

Dr. Nyilas Margit s.k. Közjegyző p.h. ----------

Tanúsítom, hogy ez a doktor Alberti Péter Aladár részére kiállított harmadik hiteles kiadmány a 33014/Ü/430/2015/1. ügyszám alatt az őrizetemben lévő eredeti okirattal mindenben megegyezik. ----------

Kelt: Gyöngyösön, 2015. (kettőezer-tizenötödik) év május hó 26. (huszonhatodik) napján. ----------

Dr. Nyilas Margit
Doktor Nyilas Margit
közjegyző

GYÖNGYÖS 1.

JEGYZŐKÖNYV

mely készült 2015. május 22-én 13.00 órakor Nagyrédén, a Patai úti Temető ravatalozó teremben.

Jelen vannak:
Dr. Nyilas Margit közjegyző
Mészáros Boglárka ügyviteli alkalmazott
Dr. Monori Levente ügyvéd
Siposné Fodor Judit polgármester

Petőfi Sándor leszármazottai
(Petrovics család): Bognár József Pál
(Hrúz család): Molnár István Tiborné

Megamorv-Petőfi Bizottság Egyesület részéről:
Morvai Ferenc elnök
Varga Béla elnökhelyettes
Csank Csaba biz. tag
Csankné Molnár Zsuzsanna biz. tag
Csath Róza biz. tag
Dr. Lammel András biz. tag
Dr. Alberti Péter biz. tag

Tárgy:
Petőfi Sándor azonosított földi maradványainak előkészítése a magyarországi újratemetésre, tudományos mintavétel, hitelesített kontroll anyag vételezése és átadása megőrzésre

Az eseményről annak dokumentálása érdekében kép- és hangfelvétel készült, mely nem kerül nyilvános közzétételre az érintettek hozzájárulása nélkül. A jegyzőkönyvet a Megamorv-Petőfi Bizottság Egyesület felkérésére Deák Éva jegyzőkönyvvezető vezette.

A megjelentek megtekintették az 1990. január 9-én Moszkvában kelt kézzel írt „Petőfi csontjainak leltára" megnevezésű dokumentumot. Varga Béla régész a dokumentum alapján a jelenlévők előtt a szakma szabályai és a kegyeleti jogok szerint átnézte a csontmaradványokat az 1990. jan. 9-én Moszkvában készített, kézzel írott, Petőfi csontmintájának leltára és jegyzék alapján, mely dokumentum a jelen jegyzőkönyv mellékletét képezi. Tájékoztatja a jelenlévőket arról, hogy a csontváz hiányos – a többszöri tudományos vizsgálatokhoz felhasznált mintavételezés miatt -, valamint arról, hogy a csontleltár 30. tételeként felvett koponya, melyet Dr. Kiszely István és Morvai Ferenc megállapodása alapján Dr. Kiszely István őrzött, jelenleg ismeretlen helyen van, mivel annak hollétét Kiszely István tudta csak és halálát megelőzően sem nevezte meg az őrzés helyét.

Ezt követően a későbbi tudományos vizsgálatok céljára Varga Béla régész 3 x 2 darab csontmintát vett a Petőfi csontokból, mely minták az előkészített speciális üvegben és borítékban, négyjegyű kóddal ellátva kerültek elhelyezésre, hitelesítve.

Ezt követően Varga Béla régész a csontokat az erre a célra rendelkezésre bocsátott zárható ládában a szakmai szabályoknak megfelelően elrendezte. Jelen jegyzőkönyv mellékletét képezi a ládában elhelyezett csontok darabszámát tartalmazó jegyzőkönyv.

32

A Petőfi Sándor földi maradványait tartalmazó láda a csontok elhelyezését követően légmentesen lezárásra került. Az erre a célra kialakított helyeken átvezetett és oldhatatlanul megkötött zsineggel is lezárt ládán a zárszerkezetet és az átvezetett zsinegeket a jelenlévő Közjegyző lepecsételte és aláírta, Morvai Ferenc elnök speciális, egyedi plombával leplombálta. A láda 3 db kulcsa a kódszámmal ellátott 3 db borítékban került elhelyezésre.

A mintát, üveget és kulcsot tartalmazó borítékot, annak lezárása után a jelenlévő Közjegyző leplombálta és aláírásával hitelesítette, valamint Morvai Ferenc elnök plombával látta el.

A lezárt és hitelesített borítékokat megőrzésre a külön íven rögzített jegyzék szerint Morvai Ferenc elnök adta át az átvevőknek.

A Petőfi Sándor földi maradványait tartalmazó hitelesített ládát Morvai Ferenc a Megamorv-Petőfi Bizottság Elnöke vette át megőrzésre a temetésig.

A jegyzőkönyv lezárva: 15,00 órakor

K.m.f

Morvai Ferenc
hitelesítő

Dr. Alberti Péter
hitelesítő

Deák Éva
hitelesítő

JELENLÉTI ÍV

A MEGAMORV –Petőfi Bizottság Egyesület 2015. május 22-én megtartott kontrolanyag vételezés és hitelesítési eljáráson résztvevőkről

Dr. Nyilas Margit	**közjegyző**	.....
Mészáros Boglárka	**ügyviteli alkalmazott**	.....
Dr. Monori Levente Márk	**ügyvéd**	.....
Siposné Fodor Judit	**polgármester**	.....
Molnár Istvánné	**Petőfi rokon**	.....
Bognár József Pál	**Petőfi rokon**	.....
Morvai Ferenc	**Egyesület elnöke**	.....
Varga Béla régész	**Egyesületi tag**	.....
Csank Csaba	**Egyesületi tag**	.....
Dr. Alberti Péter	**Egyesületi tag**	.....
Csankné Molnár Zsuzsanna	**Egyesületi tag**	.....
Dr. Lammael András	**Egyesületi tag**	.....
Csath Róza	**Egyesületi tag**	.....
MÉSZÁROS ISTVÁN **Barok András**	**fényképész**	.....
Kőszegi M. László Hungária Tv kép- hangfelvétel		.....
Harangi Árpád Hungária Tv.kép- hangfelvétel		.....
Juhász István Hev-Tem 2003 Kft		.....
SZAMOSVÖLGYI ISTVÁN		







PETŐFI BIZOTTSÁG

MORVAI FERENC
A MEGAMORV KAZÁNFEJLESZTŐ IRODA
VEZETŐJE, TULAJDONOSA

HUNGARY, 3214
Nagyréde, Kossuth L. út 4
telefon: 06-37/11-556; 12-245
telex: 25-363; telefax: 3637 13 089

7)

А К Т

О РАСКОПКАХ МОГИЛЫ Ш.ПЕТЕФИ И ЗАКЛЮЧЕНИЯ АРХЕОЛОГОВ

Мы, археологи, на Баргузинском кладбище, на указанном нам месте по сибирским источникам местонахождении могилы Шандоре Петефи произвели раскопки на четырех местах. Произведенные раскопки мы проводили согласно археологических методов и впервые подтвердили действительность архивных данных и воспоминаний, имеющихся в нашем распоряжении.

При топологических измерениях, проведенных на кладбище место захоронений политссыльных вплоть до 1920-х годов, как выяснилось, находилось между ейрейской и православной частями кладбища. Возле еврейского кладбища в вырытой траншее обнаружили 20 могил. Эти моги лы можно разделить на три группы:

- Местные, бурято-монгольские, где тела похоронены головой на запад в суженом гробу;
- Местные, бурято-монгольские, могилы в гробах с прямоуголь-ними формами, головой к востоку;
- От местных, отличающихся с чужими антропологическими призна-ками, с вертикальными гробами, головой к западу.

Могилы №№ 15 и 17 однозначно можно определить как могилы с вертикальной стеной более раннего захоронения, чем могилы с косыми гробами.

Группа, имеющая отличающиеся от местных антропологических приз наков, указывает на первые ряды могил политических ссыльных, умер-ших в середине прошлого века. Могилы ссыльных и более позднего врем ни, были вырыты здесь же вдоль забора еврейского кладбища и посте-пенно продолжались в западном направлении.

В могиле № 5 М.К.Кюхельбекера с помощью изображения того време ни и найденных предметных документов исключая всякое сомнение одн-означно удалось подтвердить, что могила принадлежит умершему в 1859 году декабристу Михаилу Карловичу Кюхельбекеру.

В могиле № 7 был обнаружен мужской скелет, похороненный головой к западу. У этого скелета без наличия гроба под костями и в самом тазе обнаружены остатки ткани, на его левом боку в нескольких точках нашли следы зеленой ржавчины, происходящей от украшения одежды.

Учитывая расположение кладбища, в могиле № 7 по всей вероятности захоронен человек до 1859 года. На это же указывает и ряд могил с направлением с востока на запад, а также ранее вырытая могила № 5.

Идетинфикая останков М.К.Кюхельбекера свела на нет все противоречия, имеющие место на захоронении, указывающих источников на могилу Шандора Петефи в Баргузине.

Достоверность данных, касающихся кладбища в Баргузине от середины прошлого века, а также правоту данных Ю.Винокура, А.Трескина, П.Муравьева и Ференца Швигеля, на основании наблюдений при раскопках подтверждаем.

Баргузин, 23.07.1989 г.

ГЕЙЗА САБО, археолог /ВНР/

БЕЛА ВАРГА, археолог /ВНР/

Свидетели-антропологи:

ИШТВАН КИШЕЛИ

БРУС ЛАТИМЕР

КЛАЙД СИМПСОН

АЛЕКСЕЙ БУРАЕВ

В присутствии:

ВАЛЕНТИН ПАХОВ

ВИКТОР ВИКТОРИН

МОРВАЙ ФЕРЕНЦ

АЛЕКСЕЙ ТИВАНЕНКО

F O R D I T Á S

Petőfi Sándor szibériai források által megjelölt nyughelyén, a barguzini temetőben négy helyszinen folytattunk kutatásokat. A régészeti módszerekkel végzett feltárások során először a rendelkezésünkre álló levéltári adatok és visszaemlékezések forrásértékét igazoltuk.

A terület térképészeti felmérése során tisztázódott, hogy a politikai foglyok temetője a zsidó és a pravoszláv temetőrészek között volt, egészen az 1920-as évekig.
A zsidótemető mellett huzódott kutatóárkainkban összesen 20 sirt tártunk fel. A sirok három, jól elkülönithető csoportra oszthatók:

- Helyi, burját-mongol sirok, lefelé és hosszában szükülő koporsókban, fejjel nyugatnak fekvő csontvázakkal;

- Helyi burját-mongol sirok, téglalapalaku deszkakoporsókban, fejjel keletnek fekvő csontvázakkal;

- A helyiektől idegen antropológiai jegyekkel rendelkező, általában függőleges falu, a láb felé szükülő koporsókban, fejjel nyugatnak fektetett egyének.

A 15. és 17. számu sirok esetében egyértelmüen megállapitható volt, hogy a függőleges falu, téglalapalaku sirok korábbiak mint a rendes, ferde falu koporsós temetkezések.

A helyiektől eltérő antropológiai jegyekkel rendelkezők csoportja jelzi a politikai foglyok első sirsorait a mult század közepétől. A számüzöttek sirjai a későbbiekben folyamatosan haladt nyugati i - rányba.

Az 5. számu sirban a korabeli ábrázolások és az előkerült tárgyi bizonyiték alapján minden kétséget kizáróan, egyértelmüen sikerült azonositani, hogy Mihail Karlovics Kühelbecker 1859-ben elhunyt dekabrista vezető nyugodott.

A 7. számu sirban egy fejjel nyugatnak fektetett, koporsó nélkül eltemetett férfi volt. A melléklet nélküli csontváznál a csontok alatt és a medencében textil maradványokat, bal oldalán pedig több ponton a ruha diszitésétől származó zöld oxidnyomokat találtunk.

. / .

A temető szerkezetét figyelembe véve a 7. számu sir esetében a temetés feltehetően 1859 előtt történt - erre utalnak a keletről nyugatra haladó sirsorok - es az 5.sz. sir temetési időpontja.

A Mihail Karlovics Kühelbecker nyughelyének egyértelmü azonosi - tása feloldotta Petőfi Sándor barguzini sirhelyére vonatkozó for- rások közötti ellentmondások jelentős részét.

Igazolhatóvá vált a temető multszázad közepére-végére vonatkozó forrásadatok hitelessége.

Az ásatásokon tett megfigyelések mindenekelőtt V.D. Vinokar, A.I. Treszkin, P.L.Muravjov és Svigel Ferenc adatait igazolták.

Barguzin, 1989. julius 23.

Szabó Géza s.k.



PETŐFI BIZOTTSÁG

MORVAI FERENC
A MEGAMORV KAZÁNFEJLESZTŐ IRODA
VEZETŐJE, TULAJDONOSA

HUNGARY, 3214
Nagyréde, Kossuth L. út 4.
telefon: 06-37/11-556; 12-245
telex: 25-363; telefax: 3637 13 089

(12)
6

А К Т

ИДЕНТИФИКАЦИИ ОСТАНКОВ ШАНДОРА ПЕТЕФИ

Экспедиция "Мегаморв-Петефи" за время с 16 по 22 июня 1989 года произвела на северо-западной части старого Баргузинского кладбища на основании официального разрешения и отчасти по показаниям старых местных жителей Винокура и Муравьева раскопки могил. 17 июля 1989 года около полудня вскрыли место захоронения "ссыльных". Сперва нашли могилу /№5/ декабриста Михаила Карловича Кюхельбекера, а потом так называемую могилу № 7.

Могила №7 находится на старом кладбище ближе к еврейскому, в той части, в которой хоронили декабристов и несколько приших. На глубине 170 см мы нашли ту могилу, которую также мы однозначно определили как могилу Петефи. На кладбище это была единственная могила, в которой был похоронен человек без гроба, а завит в какую-то ткань.

Все антропологические данные и признаки скелета были [illegible] нами, двумя американскими, одним венгерским и одним советским антропологами согласованы. Череп из-за открытости шва на лбу высокий. Область челюсти очень узкая, зубы выдаются вперед, сама челюсть высокая, впереди заметна впадина. Верхний левый зуб сильно выдан вперед из рта из-за отсутствия рядом с ним второго зуба. Все зубы большие, вперед торчащие, и из этой плоскости еще выдается левый верхний большой зуб-клык. Суммируя все признаки обнаруженного черепа соответсвуют характеру, известному по общеизвестному даггеротипу. Так как на этом даггеротипе от противоположной позиции показывает 17° расхождение, поэтому мы пересчитывали также по перпендикулярному аспекту нами полученные данные на 17° расхождение и таким образом определенные данные полностью совпали с данными на даггеротипе.

На основе швов на черепе и износу имеющихся зубов возраст человека определяется примерно 30-35 лет. Часть зубов выпала незадолго до смерти /2-3 месяца/.

В могиле №7 пол мужской, хотя длинные кости не очень сильные, но поверхности мест мышц сильно выраженные. Таз тождественен ischium-pubius 93 , стоит на пределе указания мужского пола. incisura maior isciadica уже однозначно мужской. Таз тождественен спецлитературе о "женственности". Ширина таза соответсвует ширине одежды Шандора Петефи, находящейся в Будапеште.

Sacro ilium
скелета дает основание на определение 30-35 летнего возраста, на что показывает и средний humerus femur proximalis epiphysise

Рост отчасти в самой могиле и отчасти по измерению длинных костей был определен нами исходя из формулы типа Бах-Брайнтингера и Персона-Воланского путем их усреднения, в результате чего определен рост 165-166 см, что соответсвует подсчитанным данным по одежде Петефи, имеющимися в литературе.

О скелете можем сказать, что он "здоров". Однако на обеих голенях на нижней третьей части костей можно выявить следы вылеченного воспаления подкосницы, а на левой голени можно заметить на верхней праксимальной наружной части следы травмы, появившейся в юном возрасте. Об этом говорится и в литературе. Третье левое ребро имеет следы зажившего перелома, а на правой стороне ребер №6 и 7 на внутренней поверхности можной выявить следы давно прошедшего процесса ТБЦ.

Два американских антрополога сняли мерку с военного кителя Шандора Петефи. Эти данные и полученные в результате измерения скелета полностью совпадают. Длина рукава кителя 58 см, humerus radius 55,2 см. ischium -ширина плеча у кителя 70 см, на скелете - 68,5 см. На кителе между шеей и плечом расстояние 17,5 см, а на скелете длина clavicula 17,3 см.

Так как по черепу и на скелете нет ни одного характера, который бы противоречил телесным свойствам Шандора Петефи, однако все известные по литературе /"волчий зуб", лоб, зубы, челюсть, ранения на теле/ признаки имеются на скелете, поэтому мы, антропологи, подтверждаем, что 17 июля 1989 года в Баргузине в могиле №7 найден нами скелет, тождественный скелету Шандору Петефи.

Баргузин, 23 июля 1989 года.

Продолжение на стр. № 3.

[illegible] подписали:

[illegible]
антрополог, [illegible] /[illegible]/

[illegible]
антрополог, Будапешт /[illegible]/

Clyde Simpson
[illegible]
антрополог, [illegible] /

[illegible]
антрополог, Ленинград /СССР/

Гр-ай Баргажанай районой аралай депутатуудай Соведэй Ангельный комитет Баргузинского районного народных депутатов Бурятской АССР

Удостоверяют перед нами как свидетели:

[illegible]
председатель Баргузинского райисполкома Бурятской АССР.

[illegible]
литературовед /Закарпатье/

[illegible]
начальник экспедиции "Мегаморп-Петефи"

F o r d i t á s

SZAKÉRTŐI NYILATKOZAT

Petőfi Sándor csontvázának azonositásáról

A MEGAMORV Petőfi bizottság előzetes hiradások, megemlékezések és dokumentumok alapján 1989. julius 16. - julius 22. között a szibériai Barguzinban hivatalos engedélyek alapján feltárásokat végzett a barguzini temetőben. Részben Vinokov, részben a helyi lakosok, részben pedig Muravjev tudósitásai alapján a feltárást a temető észak-nyugati részében kezdtük el.
1989. julius 17-én a délelőtti órákban feltártuk a "számüzöttek temetőjét". Előbb megtaláltuk Mihail Karlovics Küchelbecker dekabrista vezető sirját, /5.sz. sir/ majd nemsokára ráástunk az un. 7.sz. sirra. A barguzini 7-es számu sir a temetőnek a zsidó temető felé eső legközelebbi sirja, abban a temetőrészben fekszik, amelyben csak a dekabrisátkat és néhány más idegent temettek el. Itt megtaláltuk a 170 cm mélységben azt a sirt, amelyet később egyértelmüen Petőfiének határoztunk meg.
Ez volt a temetőnek az egyetlen olyan sirja, amelyben a halottat nem koporsóba tették, hanem csak valamilyen vászonba /gyolcsba/ csomagolták.
A csontváz összes embertani méreteit és ismérveit négyen, - két amerikai, egy szovjet és egy magyar antropológus - egyeztettük.
A csontváz koponyája a homlokvarratok nyitvamaradása miatt, magas. Az állcsonti tájék igen keskeny és a fogsoriv előreálló, az állkapocs magas, az állcsucs előtt homorulat található. A bal felső szemfog erősen kiáll a száj sikjából a felső második metszőfog hiánya miatt.
Összes fogai nagyok, előreállóak, ebből a sikból még kiemelkedik a bal felső szemfog. Összességében az egész arc az ismert daggerotypiával megegyező jelleget mutat. Mivel a daggerotypia a szemben levőtől 17°-os eltérést mutat, igy átszámoltuk az általunk kapott szemből vett méreteket 17°-os "skurcban" levőre, igy teljesen azonos méreteket kaptunk a daggerotypiáéval.

A koponyán levő varratcsontok és a meglevő fogak kopási felszine alapján számitott életkor 30-35 év közöttire határozható, a fogak egy része valamivel a halál előtt /2-3 hónappal/estek ki.
A 7.sz. csontváz neme egyértelmüen férfi, a hosszucsontok bár nem tul erősek, az azokon levő izomtapadási felszinek mégis erőteljesek. A medence nőies, az ischium-pubis jelző 93-as, a férfias jelzőhatár szélén álló.
Az incisurg maior ischiadia már egyértelmüen férfias. A medence megfelel az irodalomból ismert "nőies"-sel. A medenceszélesség 265 cm , azonos Petőfi Sándor Budapesten található ruhával.
A vázcsontok - a sacro - ilium izesülése és a humarus-femur proximalis epiphysise - alapján az életkora 30-35 év közé tehető Ugyanilyen életkorra mutat a középső claviculáris epiphysis is.
A termetet részben a sirban mértük, részben a hosszucsontok alapján számitottuk ki. Ez a Bach-Breitinger és Pearson-Wolansky képletek átlagolás alapján: 165-166 cm; azonos Petőfi Sándor ruhájából kiszámitottal és az irodalomból ismerttel.
A vázcsontokra azt mondhatjuk, hogy "egészségesek". Mindkét sipcsonton azonban kisebb csonthártya-gyulladás utáni állapot mutatható ki az alsó harmadában; a bal sipcsont proximalis felső-külső részeken egy fiatalkori trauma nyomai mutathatók ki - erről irodalmi adataink vannak. A bal hármas bordán régi, gyógyult törés nyomai láthatók. A jobb 6.és 7. bordán a belső felszinen egy régen lejátszódott TBC-s folyamat nyomai mutatható ki.
Az expedició elindulása előtt a két amerikai antropológus méreteket vett Petőfi Sándor katonai zubbonyán. E méretek és a vázcsontokon vettek azonosak egymással. A zubbony kézhosszusága 58 cm., a humerus-radius hosszusága 55,2 cm. Az ischium vállszélesség a zubbonyhál 70 cm., a vázcsontokon vett méret; 68,5 cm.
A zubbony nyak-váll közötti távolság 17,5 cm, a vázcsonton a clavicula hossza 17,3 cm. Mivel a koponyán és a vázcsontokon egyetlen olyan jelleg nincsen, amely ellentmondana Petőfi Sándor testi adottságaival, viszont az irodalomból ismert összes jegyek /"farkasfog", homlok, fogak, áll, testi sérülséek/ megtalálhatók a csontvázon, ezért felelősségünk tudaátban kijeletjük, hogy az 1989. julius 17-én a barguzini 7-es számu sirban talált csontváz azonos Petőfi Sándoréval.

Barguzin, 1989. julius 23.

Bruce Latimer antropológus Cleveland	Clyde Simpson antropológus Cleveland	Dr.Kiszely István antropológus Budapest	Burajev Alekszij antropológus Leningrád

Antropológiai jelentés

A.I. Burajev - aspiráns SzSzSzR Tudományos Akadémia
Etnográfiai Egyeteme
Etnikai antropológiai Tanszék

1989. júliusában amerikai, magyar és orosz antropológusokból álló szovjet-magyar „MEGMORV-Petőfi" expedíció Burját AsszR-ben feltárási munkálatokat elvégezte a barguzini régi temetőben a magyar forradalmár-költő Petőfi Sándor Szibériában történő eltemetésével kapcsolatos verziója megvizsgálása céljából.

Amerikai és magyar szakemberek által munkálatai előkészítésével és folyásával kapcsolatos fontos történelmi, régészeti és antropológiai adatokat jelenlegi leírás nem tartalmaz.

A barguzini 7-es számú sírból származó koponya (feltételesen Petőfi Sándoré) antropológiai vizsgálatának jellemzése az alábbiak szerint:

Megtemetett neme:

Csontváz graciál felépítésének ellenére csontváz minden bizonnyal férfié. Arra utal a medence felépítése, különösen a szeméremcsontok által képzett szög, hosszúcsontokhoz való izom odarögzítésének erősen kifejezett nyomai, alsó állkapocs felépítése.

Eltemetett életkor:

Fő-nyakszirt sinostoz, koponyavarrat állapota, fogak szétmorzsolásának foga (fog - antogonis) és csontváz csontok epifizis teljes összeforrasztásából kifolyólag sikerült megállapítani eltemetett életkorát halálakor (adultus) kb. 30± 5 év.

7-es számú sírból származó koponya leírása, méretei és jellemzői:

jó épségben lévő koponya, graciális, metopiai varrattal.
Reliet kifejezése jelentéktelen.
Koponyaüreg rövid, széles, mutató szerint brahikrann.
Koponya nagyon alacsony, magassági-hosszanti mutató szerint ortokrann és magassági-kereszti mutató szerint tapeinokrrann, domború homlok, nagyon széles abszolút méretei szerint és mutató szerint átlagos.
Arc alacsony, lineáris méretei szerint keskeny, mutatók szerint jeurien, mezoprozon. Arcrész mezognaten, de jelen nem

albeoljaris prognatizmus. Szemfok gödröcskéi kifejezése igen erős.
Szemgödör kis magasság mellett makszilló-fronttal ponttól számítva átlagos szélességgel bír és dakriontól számítva kis szélességgel bír, tehát mezokonh és gipszikonh mutatók szerint.
Orr kis magasságú és kis szélességű, mezorinn mutató szerint.
Kicsi az orr kiemelkedésének szöge.
Sajnos koordináta körző hiánya miatt nem áll módunkban kiszámítani arcvízszintes profil szögét, de vizuálisan a nazion szinten az arc profolorózása viszonylag gyenge.
Felső állkapocsnál és szájpadlásnál jelen vannak jelentős patológiai változások. Harapás nyoma -psalidont, fogak nagyok, és akkor is kiemelkedik bal felső szemfog ez nyilvánvalóan felidézi a bal literális felső metszőfogának gipodantist.
Okklúzió mellett adott szemfog jelentősen kiemelkedett sorból.

N^{0} martin szerint	Jellemzői	
1	2	3
1.	hossz-átmérő	172
8.	kereszt-átmérő	146
5.	koponya alap hossza	96
9.	homlokcsont legkeskenyebb szélessége	100
10.	homlok legnagyobb szélessége	125
11.	koponya alapszélessége	121
12.	nyakszirt szélessége	113
17.	magassági átmérő (ba-b)	123
20.	magassági átmérő (Po-b)	108
29.	homlok - gerinchúr	101
30.	koponyafal - gerinchúr	104
31.	nyakszirt - gerinchúr	97
32.	homlok szög (nas.-met) vízszinthez	88
	homlok szög (gl.-met) vízszinthez	83
8:1	koponya mutató	84,9
17:1	magassági-hosszanti mutató	71,5
17:8	magassági-kereszti mutató	84,2
9:8	homlok-kereszt mutató	68,5
9:10	homlokcsont mutató	80,0
9:45	homlok-járomcsont mutató	77,5
40.	arc alap hossza	97
43.	arc felső szélessége	102
45.	járomcsonti átmérő	129
46.	arc átlagszélessége	87

47.	arc teljes magassága	113?
48.	arc felső magassága	64
51.	szemgödör szélessége (mf-től)	41
51.a	szemgödör szélessége (d-től)	37
52.	szemgödör magassága	33
54.	orr szélessége	23
55.	orr magassága	48
72.	általános arcszög	83
73.	átlagos arcszög	87
74.	albeoljar arcrészének szöge	69,5
75./I/	orr kiemelkedés szöge	20
40:5	arc kiemelkedés mutatója	101,0
45:8	vízszintes fació-cerebal-mutató	88,4
48:45	felső arc-mutató	49,6
48:17	függőleges fació-cerebal-mutató	52,0
52:51	szemgödör-mutató (mf-től)	80,5
52:51 a.	szemgödör-mutató (d-től)	89,2
54:55	orr-mutató	47,9

azonosítás

Végrehajtott vizsgálatok -előzetes jellegűek tehát jelenleg végleges következtetés nem lehetséges. Mégiscsak dr. Kiszely István által rendelkezésre bocsátott Petőfi Sándor élete alatt megfigyelt antropológiai különlegességeivel kapcsolatos információját figyelembevéve, mondható hogy nincsenek antropológiai adatok, mely szerint a 7-es számú sírból származó csontváz nem a Petőfi Sándoré.

Ugyanakkor jelen van néhány azonosító jel, melyből legnagyobb figyelmet érdekel felső bal szemfog, figyelmet érdekel felső bal szemfog. Tehát a további aprólékos, lelkiismeretes vizsgálatáig Petőfi Sándor szibériai verziójának jogában áll létezni.

А.И.БУРАЕВ

АСПИРАНТ СЕКТОРА ЭТНИЧЕСКОЙ АНТРОПОЛОГИИ
ЛЕНИНГРАДСКОЙ ЧАСТИ ИНСТИТУТА ЭТНОГРАФИИ
АН СССР

А Н Т Р О П О Л О Г И Ч Е С К О Е
З А К Л Ю Ч Е Н И Е.

В июле 1989 г. советско-венгерской экспедицией Мегаморв-Петефи, при участии американских, венгерского и советского антропологов, были произведены раскопки на старом кладбище п. Баргузин в Бурятской АССР с целью проверки версии о захоронении венгерского поэта-революционера Шандора Петефи в Сибири. Важные исторические, археологические и антропологические данные о подготовке и ходе работ, приведенные в соответствующих заключениях американских и венгерских специалистов, здесь опущены. Ниже приводится антропологическая характеристика черепа из погребения № 7, предположительно принадлежащего Ш. Петефи.

ПОЛ погребенного:

Несмотря на грацильное строение, скелет, по-видимому, принадлежал мужчине. На это указывают : строение таза, особенно угол образованный лобковыми костями; сильно выраженные следы прикрепления мышц на длинных костях; строение нижней челюсти.

ВОЗРАСТ погребенного :

Основно-затылочный синостоз, состояние швов черепа, степень стертости зубов /имеющих зубы-антогонисты/ и полное сращение эпифизов костей скелета позволили определить возраст погребенного на момент смерти как возмужалый /adultus/, приблизительно 30± 5 лет.

ОПИСАНИЕ, РАЗМЕРЫ И ПРИЗНАКИ ЧЕРЕПА из погребения №7 :

Череп хорошей сохранности, грацильный, с метопическим швом. Рельеф выражен незначительно. Черепная коробка короткая, широкая, брахикранная по указателю. Череп очень низкий, ортокранный по высотно-продольному и тапеинокранный по высотно-поперечному указателям. Лоб выпуклый, большой ширины по абсолютным размерам и средней по указателю.

Лицо низкое, узкое по линейным размерам; эурион, мезопрозоп по указателям. Лицевой отдел мезогнатен, но присутствует альвеолярный прогнатизм. Клыковые ямки выражены довольно сильно.

Орбита, при малой высоте, характеризуется средней шириной от максилло-фронтальной точки и малой от дакриона, соответственно, мезоконхная и гипсиконхная по указателям.

Нос малой высоты и ширины, мезоринный по указателю. Угол выступания носа малый.

К сожалению, из-за отсутствия координатного циркуля не было возможности вычислить углы горизонтальной профилировки лица, но визуально на уровне назиона лицо относительно слабо профилировано.

На верхней челюсти и небе наличествуют значительные патологические изменения. Форма прикуса псалидонтная, зубы крупные, и даже на этом фоне выделяется левый верхний клык, что, вероятно, обусловило гиподонтию левого латерального верхнего резца. При окклюзии данный клык значительно выступал из ряда.

№ по Мартину	ПРИЗНАКИ	
I.	Продольный диаметр	I72
8.	Поперечный диаметр	I46
5.	Длина основания черепа	96
9.	Наименьшая ширина лба	I00
I0.	Наибольшая ширина лба	I25
II.	Ширина основания черепа	I2I
I2.	Ширина затылка	II3
I7.	Высотный диаметр /ba - b /	I23
20.	Высотный диаметр / Po - b/	I08
29.	Лобная хорда	I0I
30.	Теменная хорда	I04
3I.	Затылочная хорда	97
32.	Угол лба/nas. - met./к горизонтали	88
-	Угол лба /gl. -met./ к горизонтали	83
8:I	Черепной указатель	84,9
I7:I	Высотно-продольный указатель	7I,5
I7:8	Высотно-поперечный указатель	84,2
9:8	Лобно-поперечный указатель	68,5
9:I0	Лобный указатель	80,0
9:45	Лобно-скуловой указатель	77,5

№ по мартину	ПРИЗНАКИ	
40.	Длина основания лица	97
43.	Верхняя ширина лица	I02
45.	Скуловой диаметр	I29
46.	Средняя ширина лица	87
47.	Полная высота лица	II3 ?
48.	Верхняя высота лица	64
5I.	Ширина орбиты /от mf /	4I
5Ia	Ширина орбиты / от d /	37
52.	Высота орбиты	33
54.	Ширина носа	23
55.	Высота носа	48
72.	Общий лицевой угол	83
73.	Средний лицевой угол	87
74.	Угол альвеолярной части лица	69,5
75/I/.	Угол выступания носа	20
40:5.	Указатель выступания лица	I0I,0
45:8.	Горизонтальный фацио-церебральный указатель	88,4
48:45.	Верхний лицевой указатель	49,6
48:I7.	Вертикальный фацио-церебральный указатель	52,0
52:5I.	Орбитный указатель / от mf /	80,5
52:5Ia	Орбитный указатель / от d /	89,2
54:55.	Носовой указатель	47,9

ИДЕНТИФИКАЦИЯ.

Проведенные исследования носят предварительный характер, и, следовательно, окончательные выводы на данном этапе невозможны. Тем не менее, учитывая информацию об антропологических особенностях Ш.Петефи замеченных при жизни, предоставленную И.Кисели, можно отметить что антропологических данных, которые бы позволили утверждать, что скелет из погребения № 7 не принадлежит Ш.Петефи – нет. В то же время, наличествуют некоторые сходные черты, из которых наибольшего внимания заслуживает верхний левый клык.

Таким образом, до дальнейших скрупулезных исследований, "сибирская" версия о Ш.Петефи имеет право на существование.

DENDROCHRONOLOGIAI VIZSGÁLAT A BARGUZINI LELŐKELYRŐL

Zürich városának archeologiai intézete

Géza Szabó a magyar archeobgus átutalt nekem 1989 aug. 6-an a magyar követségen (Fürtös Tibor úr II. sekreter) 6 fadarabot dendrochronologiai vizsgálatra adott át.

A 6 próba Szibériából a Barguzini temetőből származik (lásd 3 oldal), ahol Petöfi Sándor a magyar nemzeti költő állitolag 1856-ben lett eltemetve.

Az 1-es próba az 5-ös számú sirból származik az orosz forradalmár M.K. Küchelbecker koporsójából, aki 1859-ben lett Petöfi Sándor feltételezett sirja mellé eltemetve.

Az 5 megaradt fadarab a 28-as számú koporsóhoz tartozik, amelyik 20cm-el mélyeben az állitólagos költö maradványai alatt feküdtek. A dendrochronologiai vizsgálat eredményei alapján bizonyitható, hogy az 5-ös és a 28-as sirok koporsóinak faanyaga egyidejű, valamint a 28-as sir 1856 elötti.

A 6 koporsófaanyag vizsgálata több lépésben történt. (lásd 4 és 5 oldal). Elöszor egy előzetes tisztogatás után le lettek fényképezve (lásd 5, 9 -14 oldalak, fótók: Dadli Hanspeter). Utánna az egyedi darabokat el kellett fürészelni, mert egy pontos mérés vizsgálat csak egy borotva pengével vágott sima felületen lehet. Egy laborcomputerszámot kapnak 74971 -tól 74976-ig, melyek az évgyűrüadatokat is tárolják (lásd listákat a 7, 17, és 18-ik oldalon). Ezen elökészületek után átadtam a vizsgálati anyagokat Werner H. Schoch úrnak, aki ezeket az anatomiájuk alapján erdei fenyőnek (Pinus silvestris) határozta meg (lásd beszámoló 6-ik oldal).

A vizsgálati mérések az egyes daraboknál különösen munka intenzivek voltak, egyrészt a faanyag előrehaladott leépitése, másrészt az évgyűrük szük szequentiája miatt. Az egyes probadaraboknál pl. a 74972 és a 74975-es számúnál az évgyűrük aly szűken voltak, hogy 2 évgyűrü 1 évgyűrünek látszik (lásd: W.H. Schoch jelzéskisérletét, 6 oldal).

A mérések után összehasonlitottam mind a hat egyeni évgyűrügörbét úgy statisztikailag (szinkron) valamint optikailag (görbületi azonosság). A számadatok értékelése valamint az optikai, vizsgálet alapján a következő eredmények mutathatók fel.

A 28-as számú koporsó két próbája rögtön azonosságot mutatott. A 74972/ 72975 és a 74974/74976 próbaanyaga egyazon fatörzs származéka, ennek ellenére a különböző görbék miatt nem volt lehetséges egy középértékü görbületet kombinálni (lásd görbületek fedezési képeit: 15,16 oldal).

Az 5. számú koporsó (74971) deszkaanyaga csak 51-évet mutató gyürüi a 74974 és 74976 számú fedési helyzete bizonytalan (Kat. B). A valószinü, de nem biztos korrelációra döntő a 15-ik oldali kép, mely egy szignifikus évgyürü és mind a három görbületnél kifejezetten szerpel. A görbületek rövidsége egy biztos utalásra nem elegendő.

Az öt (74971,74972, 74974-74976) próbaanyagnál nem található a legutolsó évgyürü. Ennek folytán nem állapitható meg az időbeli távolság a két különböző kivágott fatörzs között (próba 1/sir 5) és a bizonytalanúl korrelált 3-as és 5-ös számú próba a 28-as sirból.

A 9 és 14-ik oldalon felrajzolt fatörzskeresztmatszeten az évgyürügörbületek alapján próbáltam a próbadarabok feltehető helyét feltüntetni. Megjegyzendő, hogy a próbadarabok távolsága a fakéregtől nem állapitható meg, amig próbák kéreggel nem állanak rendelkezésre. Sajnos az egyedi görbék a mi "tülevelü fák" kronológiánkban 821-1987-ig nem dátumozhatók, mert a földraizi távolság a mi vizsgálati területünk és a Bajkál-tó között túl nagy. Dr. F. Schweingruber a birmensdorfi erdészeti kutatóintézetből egy 1980-i kutatás alkalmán a Baikál-tó nyugati vidékén 18 próbát vett az ottani erdei fenyökből. Rendelkezésemre bocsájtva öszehasonlitásokat csináltam a Barguzini anyaggal. Sajnos erdeménytelen maradt, valószinüleg az eredeti fák csekély növési értékei miatt.

A 28-as koporsó évgyürüinek abszolut kormeghatározása esetén valószinü lenne annak megállapitása, hogy az eredeti fanövény 1856 előtt avagy után lett-e kivágva. Egy biztos meghatározásra szükségen lenne: 5 egyéni 200-300 éves erdei fenyö (Pinus silvestris) törzséből 2 cm vastag szeletekre. Barguzin vidékéről, melyeknek kivágási dátuma ismeretes. E kivánság teljesithetetlensége esetén a 17 és 18-ik oldali listák alapján egy szibériai labor is meghatározhatná a dátumozást.

A 28-as számú sirból származó faáganyag próba (Nr. 74973) a 9 évgyürüvel nem volt meghatározható.

Mathias Seifert

28. 9. 89

...chbauamt der Stadt Zürich
Baugeschichtliches Archiv / Büro für Archäologie
Neumarkt 4 8001 Zürich Telefon 69 20 81
ab 10. Mai 89: 262 20 81

D E N D R O L A B O R
SEEFELDSTRASSE 317 8008 ZUERICH
TEL. 01 55 99 05

Zürich, den 9. Mai 1990

USSR/ BARGUZIN

Im Mai brachte mir Frau Prof. Dr. M. Primas von der Universität Zürich neun Balkenscheiben aus Ungarn mit, die sie von G. Szabo erhalten hatte. Bei den neun Proben handelt es sich um sechs rezente und drei Hölzer aus einem Bau des letzten Jahrhunderts aus der Gegend von Barguzin.
Die neun Proben sind unter den laborinternen Computer - Nummern 75325 bis 75333 abgelegt. Die drei Balkenscheiben der Hauskonstruktion (Nr. 75331 - 75333) sowie vier der rezenten Proben (Nr. 75326 - 75329) konnten als Kiefer (Pinus silvestris) bestimmt werden, bei den restlichen zwei Hölzern handelt es sich um Lärchen (Larix, Nr. 75325, 75330).

Nach den Messungen der Proben verglich ich deren Einzelholzkurven sowohl rechnerisch als auch optisch untereinander. Mit sieben der neun Hölzer konnten folgende zwei Mittelkurven aufgebaut werden:

MITTEL 846: Kiefer. Kurvenlänge 407 Jahre. Beteiligte Einzelhölzer siehe Balkendiagramm. Mittel 846 konnte auf der Standardsequenz 779 USSR/ Baikalsee/ EAFV OL - KHON (1627 - 1982 n.Chr.) zweifelsfrei in den Zeitraum 1580 bi 1986 n.Chr. datiert werden. Endjahre der Einzelproben siehe Balkendiagramm.
Von den drei Proben des Hauses besitzt Nr. 75333 Waldkante unsicher im Jahr 1878 n.Chr.. Der Bau dürfte also 1878 oder spätestens 1879/ 1880 n.Chr. erbaut worden sein.
Die beiden rezenten Proben wurden im Winter 1986/ 1987 n.Chr. gefällt.

MITTEL 847: Lärche. Kurvenlänge 342 Jahre. Beteiligte Einzelhölzer siehe Balkendiagramm. Da bei uns keine Lärchenchronologien aus der Region des Baikalsees vorhanden sind, gelang es mir bisher nicht, die Kurve zu datieren. Für die Korrelation der Grabbretter sind sie jedoch auch nicht wichtig, da es sich dort ausschliesslich um Kieferholz handelt.

Die beiden Proben Nr. 75326 und 75328 konnten bisher weder korreliert noch

ıert werden. Dies mag in erster Linie daran liegen, dass die Hölzer extrem ngringig gewachsen sind, stellenweise können bei dem kleinen Ausschnitt der Stammscheibe Jahrringe, die direkt aufeinander liegen, nicht als mehrere erkannt werden.

Ziel der Messungen von neuen Hölzern aus Barguzin war es, die Sargbretter (Siehe Bericht 1989) der Grabungskampagne des Jahres 1989 mit Hilfe von lokalen Kurven datieren zu können.

Leider fand sich nur für die Probe Nr. 74971 (Grab 5, Brett 1) sowohl auf den Einzelhölzern als auch auf der Mittelkurve übereinstimmend die Datierungslage mit dem Endjahr 1826 n.Chr.. Falls das Holz zum Sarg von M. Küchelbecker erst im Jahr 1859 geschlagen wurde, fehlen bei dieser Probe bis zur Waldkante (= Rinde) noch 33 Jahrringe.
Wenn die Korrelationslage der Proben Nr. 74971, 74974 und 74976, die ich im Bericht 1989 als unsicher bewertet habe (Seite 15), stimmt, ergeben sich aus der Datierung der Probe Nr. 74971 für die Hölzer Nr. 74974 und 74976, die zum Sarg gehören, der unter dem mutmasslichen Leichnam von S. Petöfi lag, die Endjahrdaten 1839 und 1822. Da diese Probenkurven in dieser Deckungslage auf der Mittelkurve Nr. 846 aber schlecht korrelieren, müssen diese Daten weiterhin als unsicher bewertet werden. Bei der Richtigkeit der Datierung lässt sich für diese Hölzer nichts Genaues zum Waldkante und damit zu ihrem Fälldatum sagen, da wir nicht wissen wieviel Material bei der Zurichtung der Bretter abgeschnitten wurde.

Für die beiden Proben Nr. 74972 und 74975, die vom gleichen Baum stammen, ergaben sich auf der Mittelkurve Nr. 846 zwar verschiedene mögliche Deckungslagen, doch sind sie allesamt optisch so schlecht, dass ich sie nicht angebe. Die äusserst niedrigen Wuchswerte bei diesen Proben verunmöglichen - dies hat sich schon an anderen Orten gezeigt - eine Datierung.

Mathias Seifert

Beilagen:

- Liste der gemessenen Hölzer
- Balkendiagramme der der korrelierten Proben
- Lesebeispiel zum Balkendiagramm

Kopie an:

Geza Szabo, Szekszard (Ungarn)

x/ BARGUZIN

LISTE DER GEMESSENEN PROBEN:

Nr. 75325.0 Datierung: 0
USSR/ BARGUZIN - REZENTE PROBE (NR. 1) MS
Larix 256 Werte Mark 24 Splintjahre Waldkante Herbst/Winter

Nr. 75326.0 Datierung: 0
USSR/ BARGUZIN - REZENTE PROBE (NR. 2) MS
Pinus 300 Werte Mark 30 Splintjahre Waldkante unsicher

Nr. 75327.0 Datierung: 1986
USSR/ BARGUZIN - REZENTE PROBE (NR. 3) MS
Pinus 238 Werte Mark 0 Splintjahre Waldkante Herbst/Winter

Nr. 75328.0 Datierung: 0
USSR/ BARGUZIN - REZENTE PROBE (NR. 4) MS
Pinus 228 Werte Mark 21 Splintjahre Waldkante Herbst/Winter

Nr. 75329.0 Datierung: 1986
USSR/ BARGUZIN - REZENTE PROBE (NR. 5) MS
Pinus 241 Werte Mark 31 Splintjahre Waldkante Herbst/Winter

Nr. 75330.0 Datierung: 0
USSR/ BARGUZIN - REZENTE PROBE (NR. 6) MS
Larix 342 Werte Mark 27 Splintjahre Waldkante Herbst/Winter

Nr. 75331.0 Datierung: 1870
USSR/ BARGUZIN - HAUS (NR. 1) MS
Pinus 257 Werte Mark 0 Splintjahre

Nr. 75332.0 Datierung: 1874
USSR/ BARGUZIN - HAUS (NR. 2) MS
Pinus 295 Werte Mark 0 Splintjahre

Nr. 75333.0 Datierung: 1878
USSR/ BARGUZIN - HAUS (NR. 3) MS
Pinus 288 Werte Mark 0 Splintjahre Waldkante unsicher

Dr. Parti Tamás közjegyző
H-1122 Budapest, Városmajor utca 13. I.
Tel.: 36-1/ 488-0466, Fax: 36-1/488-0464

01164-0/1290/2008/4/O

Hiteles kiadmány

Ténytanúsítás

JEGYZŐKÖNYV

Alulírott doktor Parti Tamás közjegyző az alábbi napon 13.10 órakor felkérésre megjelentem a Budapest 1224 Nagysalló u. 15. I/1. szám alatti lakásban ahol személyazonosság, életben lét és biológiai mintavétel tanusítása céljából:: ----------

- Jelen voltak: ----------

--- ***Molnár István Tiborné született Lukácsi Ilona*** /Szabadszállás, 1944.12.03., anyja neve Lutz Ilona/ 6080 Szabadszállás, Mikszáth Kálmán u. 1. szám alatti lakos aki személyazonosságát a felmutatott 684934 DA számú személyigazolvánnyal, lakcímét a felmutatott 732676 HL számú lakcímkártyával igazolta, ----------

--- ***Gerle Jánosné született Sefelin Adél Rózsa*** / Ócsa, 1922. 04. 28., anyja neve Gáspár Rózsa/ Budapest XII., Nagysalló u. 15. I/1 szám alatti lakos, aki személyazonosságát a felmutatott AU-V. 079066 számú személyi igazolvánnyal igazolta. ----------

---

- Alulírott közjegyző tanusítom, hogy a fenti személyek élő személyek és személyazonosságukat előttem a fenti okmányokkal igazolták. ----------

---

– A vér, haj, és nyálmintákat a fenti személyektől a szintén jelenlévő Zachár Lászlóné, - nyilatkozata szerint a János Kórház Urológiáján endoszkópos műtősnő - /született Kisgergely Terézia, Ózd, 1952. 05. 27., Endrész Éva, 334351DA, 634736GL / vette le a fenti személyektől a jelenlétemben. ----------

---

– A közjegyző a személyazonosság ellenőrzésével érintett felet előzetesen tájékoztatta az ellenőrzés céljáról, módjáról és tartalmáról, a közjegyzői közreműködés megtagadásának kötelezettségéről és a Közjegyzőkről szóló törvény 122. § (8) bekezdésében meghatározott bejelentési kötelezettségéről, valamint az ellenőrzés során megismert adatok kezeléséről. ----------

– A mintavétel 13.10 órakor kezdődött és az alábbiak szerint zajlott:

– Zachár Lászlóné *Molnár István Tibornétól és Gerle Jánosnétól a jelenlétemben személyenként hat – hat ampulla vért vett te egyszer használatos ugynevezett zárt rendszerbe, majd mindkét személytől hajmintát és nyálmintát vett, melyeket ugyancsak külön ampullákba zárta. Az ampullákat a mintát szolgáltató donor nevével látta el.* ———

– Zachár Jánosnétól a hat – hat vérmintát és az egy - egy haj és nyálmintát átvettem, majd azokat külön borítékokba zártam, mely borítékokat külön külön összefűztem, a fenti ügyszámmal, keltezéssel, az irodám bélyegzőjével, aláírásommal és a donor nevével láttam el. ———

– Egy borítékba került személyenként egy vérminta valamint a nyál és hajminta, további egy - egy borítékba került személyenként egy – egy vérminta. ———

- A mintavétel lezárva 13.35 órakor. ———

- Fenti személyek kérésére a borítékokat és azokkal együtt a bennük lévő mintákat dr. Berendy Beatrix ügyvédnő /1094 Budapest, Viola u. 23 – 25. / részére adtam át. ———

———

– Alulírott közjegyző tanusítom a fenti tényeket. ———

Jelen jegyzőkönyvről hiteles kiadmány korlátlan számban adható ki a fenti személy számára, akiknek az alábbi napon 4 (négy) hiteles kiadmányt adtam ki.----------

--- Kelt Budapesten, 2008. (kettőezer-nyolcadik) év március 25. (huszonötödik) napján. ------

--- ----------dr. Parti Tamás s.k. - közjegyző P.H.----------

Tanúsítvány

--- Alulírott közjegyző tanúsítom a jelenlétemben történt és a fenti jegyzőkönyvben foglalt tényeket.. ----------

--- Kelt Budapesten, 2008. (kettőezer-nyolcadik) év március 25. (huszonötödik) napján. ------

dr. Parti Tamás - közjegyző

Dr. Parti Tamás közjegyző 5. Budapest

MEGAMŰR- Petőfi Bizottság Egyesület Adószám: 18583452-2-10 * 3232 Mátrafüred, Avar u. 7

Vizsgálati Jelentése

Ikt.sz.: SJZX (2015) WJZ No. 6

I. Általános Leírás

Megbízó: Megamorv-Petőfi Bizottság

Megbízási tárgy: A genetikai kapcsolat elemezése a DNS teszteléssel a benyújtott csontminta személye és Molnár István Tiborné,Gerle Józsefné között .

Megbízás időpontja: 2014.09.02

Elfogadás időpontja: 2015.02.05

A vizsgálati anyagok: egy db láb csontja (No. WJ 2015 6-300)
Molnár István Tiborné vérmintája (sz. 2015 WJ 6-301)
Gerle Józsefné vérmintája (sz. 2015 WJ 6-302)

II.Eset absztrakta

A megbízó leírása szerint a Megamorv-Petőfi Bizottság által finanszírozott nemzetközi expedíció csapata 1989.július 17-én Szibériában ásott ki egy csontvázot.Az expedíció csapat tagjai a felkutatási elemezés után egyértelműen Petőfi Sándorénak határozták meg. 2008. március 25-én a bizottság a magyar közjegyező előtt kivonta a vérmintát a Petőfi Sándorral azonos anya ági Molnár István Tibornétől (nő, 1944.december 3-án született, anyja Luts Ilona) és Gerle Józsefnétől (női, 1922.április 28-án született, anyja Gaspar Rose) az összehasonlításukért.

Azért,hogy a genetikai szempontból keresse meg a bizonyítékot,a megbízó 2014.szeptember 2-án megbízta a központunkat a tesztelésre.Ezután elküldte a DHL gyors postán(iktatószáma: 1008030181) a magyar Budapestről a vizsgálati mintákat, amelyek egy db lábcsont(kb 0,50 g),Molnár István Tiborné alvadt vére (kb. 5 ml) és Gerle Józsefné alvadt vére (kb. 5 ml).2015.február 5-én e gyorsküldemény érkezett meg a központunkba.

A megbízó meghatalmazta Hong Jianguo úrat(férfi,1952.május 4-én született, a személyi igazolvány száma:310110195205044618),hogy 2015.február 5-én igazolja a megbízást a Központunkban.A Központunk elfogadta a megbízást, hogy teszteljük a benyújtott mintákat és értékeljük,hogy vajon van-e genetikai kapcsolat a benyújtott földi maradvány személye és Molnár István Tiborné,Gerle Józsefné között.

III.A vizsgálati anyagok kezelése és módszere

A Kínai Népköztársaság közbíztonsági ipar szabványai GA / 383-2014 szerint kivonjuk a DNS-t, az alapozó L16047 L16464 / H29 / H408-t felhasználva PCR-t

folytatjuk a mitokondrilás DNS hipervariábiiis Régiójának (HVR) –I-ében és hipervariábiiis Régiójának (HVR) –II-ében,a Sanger szekvenciával szekvenáljuk a DNS sorozatát; az FBI adatbázisa (http://www.fbi.gov/about-us/lab/forensic-science-communications/ffs/april2002/index.htm)szerint felhasználva a szomszéd összekötési módszert, alkotjuk a filogenetikai fát (http://www.ebi.ac.uk/Tools/phylogeny / clustalw2 phylogeny /).

IV. A vizsgálati eredmény és elemzés

1. A PCR amplifikációs eredménye a mitokondrilás DNS hipervariábiiis régiójának (HVR) –I-ében és hipervariábiiis régiójának (HVR) –II-ében
   A PCR amplifikációs vizsgálás után a specifikus sávokat láttuk meg a vizsgálati csont és vérminták összehasonlításában.
2. A mitokondrilás DNS szekvenciai eredménye
   A fenti PCR-termékeket tisztítottuk a gél-elektroforézissal és szekvenáltuk a Sanger szekvenálással.A vizsgálati eredményeket az 1.táblázat mutatja meg:

Táblázat 1.eredmények a mitokondriális DNS-Szekvencia

Mitokondriális DNS HVR-I (NT16048-16463)					Mitokondriális DNS HVR-II (NT30-407)			
A vizsgálati csontminta	16189	16223	16274	16362	143	228	263	315.1C
	T	T/C	A/G	C/T	A/G	G/A	G	
MIT's vérminta	16189	16223	16274	16362	148	228	263	315.2C
	T/C	C	G	T	G	G	G	315.1C
GJ's véminta	16189	16223	16274	16362	143	228	263	315.2C
	T	C	G	T	G	G	G	

Megjegyzés: MIT = Molnár Istvan Tiborné; GJ = Gerle Józsefné

3. Az összehasonlítás eredménye a mitokondriális DNS-szekvenciák hasonlósága
   A mitokondriális DNS-szekvenciák hasonlóságának elemezésében kiderült,hogy a csontminta és a Molnár István Tiborné vérmintája összehasonlításának hasonlósága a mitokondrilás DNS hipervariábiiis régiójában elérte a 99,2-99,9%-ot; a csontminta és a Gerle Józsefné vérmintája összehasonlításának hasonlósága a mitokondrilás DNS hipervariábiiis régiójában is elérte a 99,2-99,9%-ot.A megbízó által ellátott családfa táblázata szerint már 6-generációs elkülönített ág volt Petőfi Sándortól Molnár István Tibornéig és Gerle Józsefnéig.Mivel nagy heterogenitás és mutáció áll a mitokondriális DNS-ben,van lehetőség arra,hogy az azonos ősi mitokondriális DNS-i sorszámaiban megáll a heterógén sodródó és mutáció felhalmozás jellegzetessége.A vizsgálati csontmaradvány és Molnár István Tiborné és Gerle Józsefné vérmintája között a nukleotidok legnagyobb különbségének száma e

külön-külön 7 és 6, amelyek kisebbek,mint a kaukázusi népesség átlagos különbségének száma a mitokondriális DNS hipervariábilis régiójában .

4. **A filogenetikai fa elemzése**

A szomszéd összekötő módszerrel alkottuk a filogenetikai fát.Az eredmény azt mutatja,hogy a genetikai kapcsolat megközelíti a legtöbb kaukázusiakot a vizsgálati csontmaradványa és Molnár István Tiborné és Gerle Józsefné között.(Lásd 1. Ábrát).

1.Ábra Molekuláris evolúció kapcsolatok a vizsgálati csontmaradvány,Molnár István Tiborné,Gerle Józsefné és kaukázusiak között.

2.Megjegyzés: A, Molekuláris evolúció kapcsolatok a vizsgálati csontmaradvány,Molnár István Tiborné,Gerle Józsefné és kaukázusiak között,amikor kiválasztjuk a legkisebb különbség sorozatát B, Molekuláris evolúció kapcsolatok a vizsgálati csontmaradvány,Molnár István Tiborné,Gerle Józsefné és kaukázusiak között,amikor kiválasztjuk a legnagyobb különbség sorozatát.

Vizsgálók:

Igazságügyi vezető orvos: 34.LI Chengtao (aláírás)
(Igazságügyi Examiner Certificate No. 103100104057)
Igazságügyi főorvos:Zhang Suhua (aláírás)
(Igazságügyi Examiner Certificate No.3100122173)
Igazságügyi vezetőhelyettes orvos :Que Tingzhi (aláírás)
(Igazságügyi Examiner Certificate No .013100104015)
Igazságügyi vezető orvos:Lin Yuan (aláírás)
(Igazságügyi Examiner Certificate No. 103100104016)
Igazságügyi főorvos:Zhao Zhenmin (aláírás)
(Igazságügyi Examiner Certificate No. 103100104011)

Felhatalmazott aláíró :

Igazságügyi vezető orvos: Li Li (aláírás)
(Igazságügyi Examiner Certificate No. 103100104010)

Kelt 2015.március 2.

Igazságügyi Azonosító Tudomány és Technológiai Kutatóintézet Központ Igazságügyi Azonosító Központjának azonosító pecsétje

Megjegyzés: A vizsgálati angyokat lásd a mellékleten.

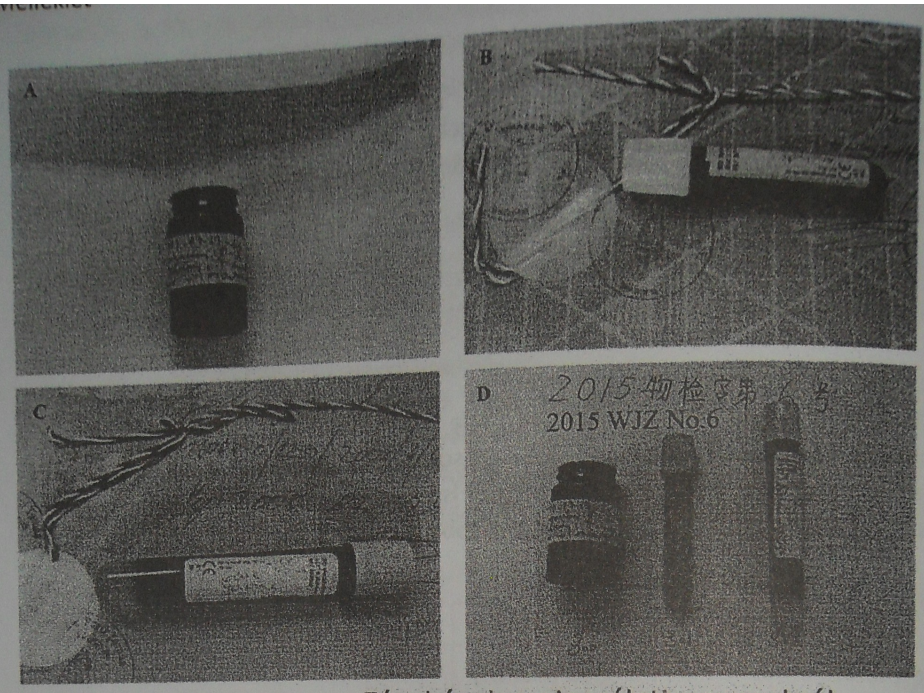

Fényképek a vizsgálati anyagokról

A. a benyújtott csont maradványa.

B. Molnár István Tiborné vérmintája.

C. Gerle Józsefné vérmintája.

D.balról Jobbra: a csont maradványa, Molnár István Tiborné vérmintája,. Gerle Józsefné vérmintája és azok sorszámait.

司法鉴定科学技术研究所司法鉴定中心检验报告书

司鉴中心[2015]物检字第 6 号

一、基本情况

委 托 人： Megamorv-Petofi 委员会

委托事项： 通过 DNA 检验评估被检遗骨身源者与 Molnar Istvan Tibor 和 Gerle Jozsef 是否存在亲缘关系

委托日期： 2014 年 9 月 2 日

受理日期： 2015 年 2 月 5 日

检验材料： 腿骨一块（No. 2015-物检 6-300）

Molnar Istvan Tibor 血样（No. 2015-物检 6-301）

Gerle Jozsef 血样（No. 2015-物检 6-302）

二、检案摘要

据委托人介绍：1989 年 7 月 17 日，由 Megamorv-Petofi 委员会出资组建的国际考察队在西伯利亚挖掘出一具遗骸，考察队成员经过研究分析后一致认为该遗骸属于 Petofi Sandor。2008 年 3 月 25 日，该委员会在匈牙利公证员的见证下采集了与 Petofi Sandor 同一母系的 Molnar Istvan Tibor（女，1944 年 12 月 3 日生，其母亲为 Lutz Ilona）和 Gerle Jozsef（女，1922 年 4 月 28 日生，其母亲为 Gaspar Rose）的血样，备用于比对检验。

为了从遗传学角度寻求证据，2014 年 9 月 2 日，该委员会向本中心提出委托检验的意向，随后从匈牙利布达佩斯发出快件（DHL 单号为 1008030181），内含腿骨一块（约 0.5g）、Molnar Istvan Tibor 抗凝血（约 5 mL）和 Gerle Jozsef 抗凝血（约 5 mL），2015 年 2 月 5 日该快件送达本中心。

由该委员会授权，洪建国（男，1952 年 5 月 4 日出生，身份证

No.210118195205044618)于 2015 年 2 月 5 日提来本中心确认委托要求，本中心接受委托，对送检检材进行 DNA 检验，并评估被检遗骨与 Molnar Istvan Tibor、Gerle Jozsef 是否存在亲缘关系。

三、检材处理和检验方法

按照中华人民共和国公共安全行业标准 GA/T383-2014 检测 DNA，用引物对 L16047/H16464 和 L29/H408 对线粒体 DNA 高变区 I 和高变区 II 进行 PCR 扩增，用 Sanger 测序法检测 DNA 序列；根据 FBI 数据库(http://www.fbi.gov/about-us/lab/forensic-science-communications/fsc/april2002/index.htm/miller1.htm)，使用邻接点法（Neighbor joining）构建系统发生树（http://www.ebi.ac.uk/Tools/phylogeny/clustalw2_phylogeny/）。

四、检验结果与分析

1、线粒体 DNA 高变区 I 和高变区 II 的 PCR 扩增结果

经 PCR 扩增，被检遗骨检材和比对血样均检见特异性条带。

2、线粒体 DNA 测序结果

上述 PCR 产物经割胶回收后进行 Sanger 测序，结果见表 1。

表 1　线粒体 DNA 高变区 I 和高变区 II 测序结果

	线粒体 DNA 高变区 I（rs16048-16443）				线粒体 DNA 高变区 II（rs30-407）			
被检遗骨	16189 T	16223 T/C	16274 A/G	16362 C/T	143 A/G	228 G/A	263 G	315.1C
Molnar Istvan Tibor 血样	16189 T/C	16223 C	16274 G	16362 T	143 G	228 G	263 G	315.2C/315.1C
Gerle Jozsef 血样	16189 T	16223 C	16274 G	16362 T	143 G	228 G	263 G	315.2C

3、线粒体 DNA 序列相似度比较结果

线粒体 DNA 序列相似度分析显示：被检遗骨和 Molnar Istvan Tibor 的血样在线粒体 DNA 高变区的相似度为 99.2%-99.9%；被检遗骨和 Gerle Jozsef 的血样在线粒体 DNA 高变区的相似度为

99.2%-99.9%。根据委托人所提供的家族谱系图，Petofi Sandor 与 Molnar Istvan Tibor 和 Gerle Jozsef 已经隔离传衍 6 代。由于线粒体 DNA 具有异质性和高突变率的特点，同一祖先的线粒体 DNA 序列存在异质性漂移和突变积累的可能。被检遗骨与 Molnar Istvan Tibor 和 Gerle Jozsef 样本之间可能存在的核苷酸最大差异数目分别为 7 和 6，小于高加索人群线粒体 DNA 高变区核苷酸平均差异数目。

4、系统发生树分析

通过邻接法构建系统发生树，结果显示被检遗骨与 Molnar Istvan Tibor 和 Gerle Jozsef 之间的亲缘关系近于多数高加索人(见图 1)。

A

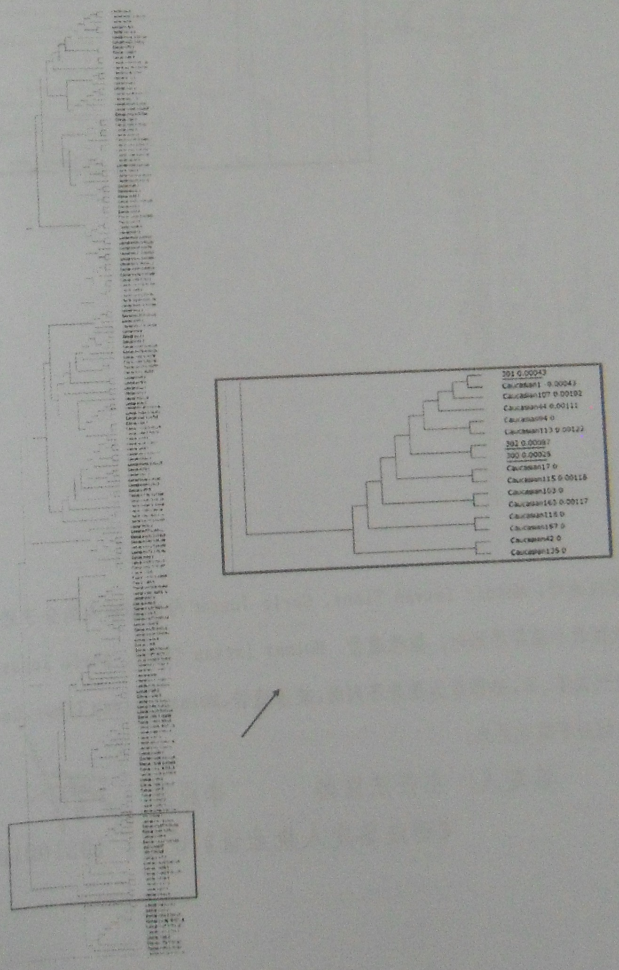

B

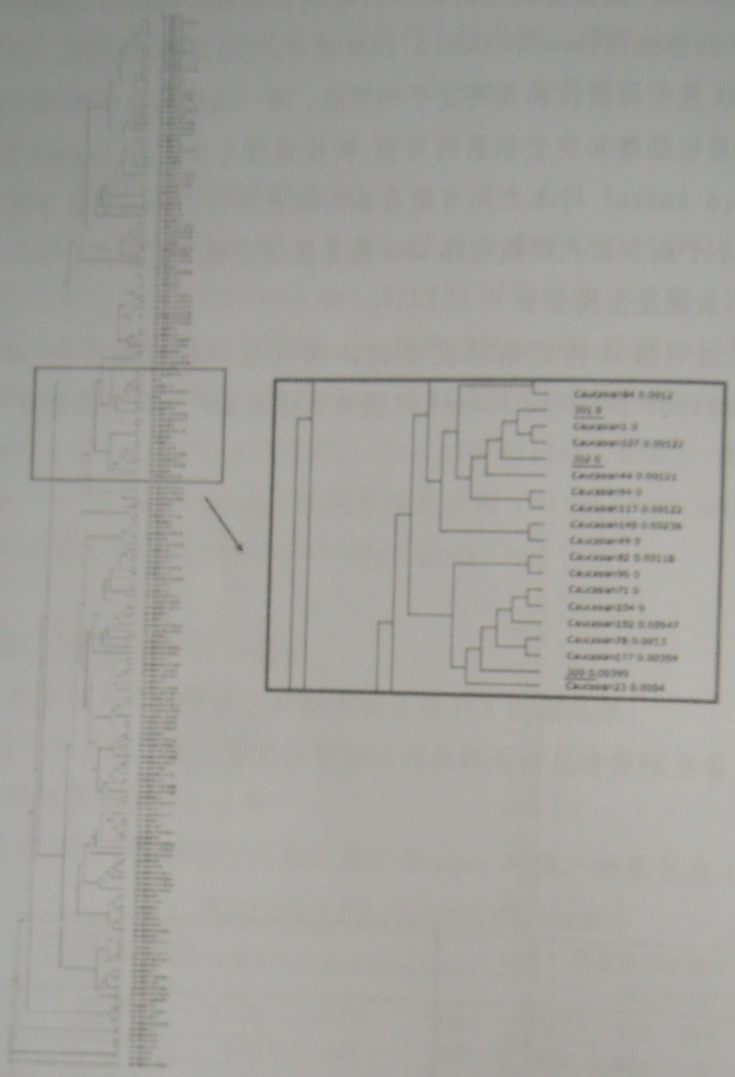

图 1 被检遗骨、Molnar Istvan Tibor、Gerle Jozsef 与高加索人的分子进化关系

注：A，选择最小差异序列时，被检遗骨、Molnar Istvan Tibor、Gerle Jozsef 与高加索人的分子进化关系。B，选择最大差异序列时，被检遗骨、Molnar Istvan Tibor、Gerle Jozsef 与高加索人的分子进化关系。

鉴定人：主任法医师　　李成涛

《司法鉴定人执业证》证号：103100104057

主检法医师　　张素华

《司法鉴定人执业证》证号：3100122173

副主任法医师　　阙庭志

《司法鉴定人执业证》证号：103100104015

主任法医师　　林　源

《司法鉴定人执业证》证号：103100104016

主检法医师　　赵珍敏

《司法鉴定人执业证》证号：103100104011

授权签字人：主任法医师　　李　菊

《司法鉴定人执业证》证号：103100104010

二〇一五年三月二日

注：检材照片见附件。

附件

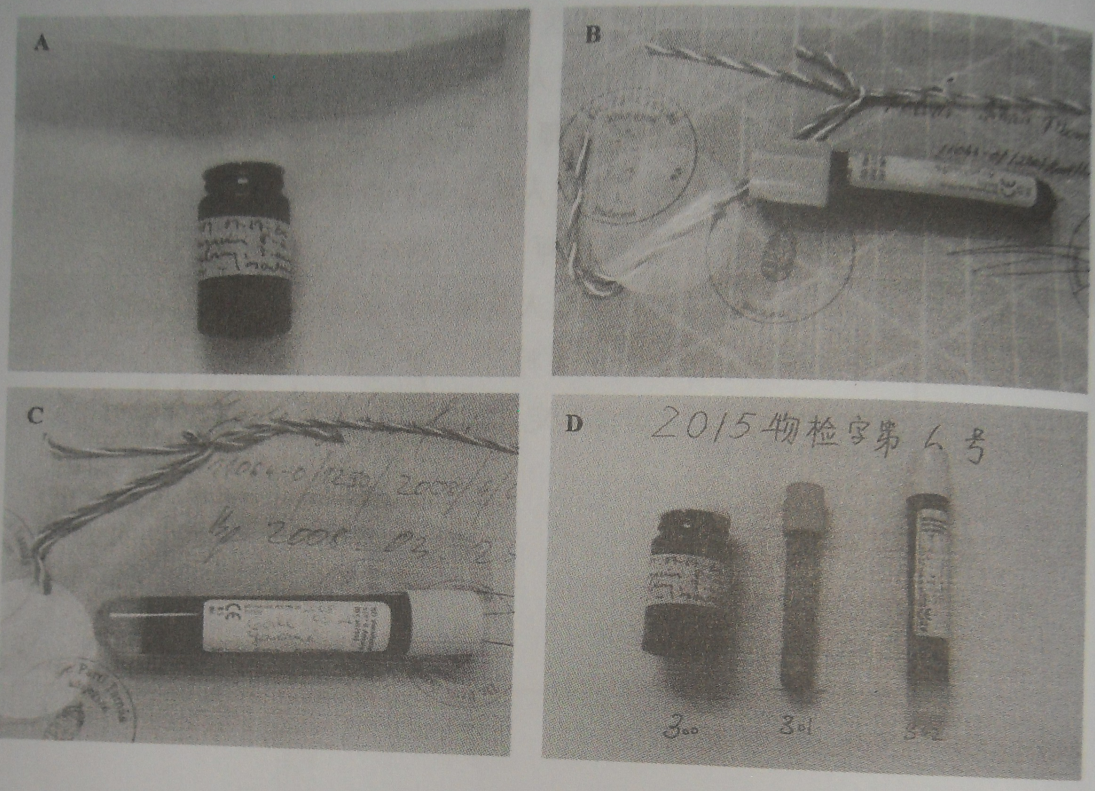

检材照片

注：A，送检遗骨。

B，送检 Molnar Istvan Tibor 血样

C，送检 Gerle Jozsef 血样

D，从左至右依次为送检遗骨、Molnar Istvan Tibor 血样和 Gerle Jozsef 血样及其编号。

Examination Report of the Judicial Identification Center of the Institute of Forensic Science

SJZX (2015) WJZ No. 6

I. General Description

Entrusting person: Megamorv-Petofi Committee.

Entrusting subject: To analyze the genetic relationship of the person of skeletal remains with Molnar Istvan Tibor and Gerle Jozsef by DNA Test.

Date of entrustment: September 2nd, 2014.

Date of receiving the entrustment: February 5th, 2015.

Materials to be examined: A piece of leg bone (No. 2015 WJ 6-300)

A blood sample from Molnar Istvan Tibor (No. 2015 WJ 6-301)

A blood sample from Gerle Jozsef (No. 2015 WJ 6-302)

II. Case abstract

According to the description of the entrusting person, an international expedition team sponsored and funded by the Megamorv-Petofi Committee dug out a corpse in Siberia on July 17th, 1989. After research and analysis, the members of the expedition team all agreed that the dead body should belong to Petofi Sandor. On March 25, 2008, under the supervision of the notary public, the committee collected blood samples from Molnar Istvan Tibor (female, born on December 3rd, 1944, her mother is Zutsllona) and Gerle Jozsef (female, born on April 28, 1922, her mother is Gaspar Rose) on the same maternal line for comparison test.

To seek evidence from the genetic aspect, the committee expressed their intention of making examination in this center on September 2nd, 2014, and subsequently sent from Budapest in Hungary an express delivery (DHL No. 1008030181) containing a piece of leg bone (about 0.5 g), Molnar Istvan Tibor's anti-coagulated blood (about 5mL) and Gerle Jozsef's anti-coagulated blood (about 5mL). On February 5th, 2015, the express arrived at this center.

Authorized by the committee, HONG Jianguo (male, born on May 4th, 1952, ID Card No. 310110195205044618) came to this center on February 5th, 2015 and confirmed the requirement of entrustment. The center accepted the entrustment to conduct DNA Test on the submitted materials to analyze whether the person of skeletal remains examined has any genetic relationship with Molnar IstvanTibor and Gerle Jozsef.

III. Treatment of the materials to be examined and methods of examination

According to the Public Safety Industry Standard of the People's Republic of China GA/T 383-2014, DNA was extracted; PCR amplification was performed on hypervariable region (HVR)-I and HVR-II of mitochondrial DNA using primer L16047/H16464 and L29/H408; and DNA was sequenced using the Sanger sequencing method. According to the FBI Database (http://www.fbi.gov/about-us/lab/forensic-science-communications/fsc/april2002/index.htm.mil er1.htm), the phylogenetic tree was constructed by using the neighbor joining method

(http://www.ebi.ac.uk/Tools/phylogeny /clustalw2_phylogeny/).

IV. Examination results and analysis

1. Results of PCR amplification on HVR-I and HVR-II of mitochondrial DNA

PCR amplification showed specific bands from the skeletal remains and the blood samples.

2. Results of mitochondrial DNA sequencing

The above PCR products were purified by gel electrophoresis and sequenced by the Sanger sequencing. The results are shown in Table 1.

Table 1 Results of mitochondrial DNA sequencing

Mitochondrial DNA HVR-I (nt16048-16463)					Mitochondrial DNA HVR-II (nt30-407)			
Skeletal remains examined	16189	16223	16274	16362	143	228	263	315.1C
	T	T/C	A/G	C/T	A/G	G/A	G	
MIT's blood sample	16189	16223	16274	16362	148	228	263	315.2C
	T/C	C	G	T	G	G	G	315.1C
GJ's blood sample	16189	16223	16274	16362	143	228	263	
	T	C	G	T	G	G	G	315.2C

Note: MIT = Molnar Istvan Tibor; GJ = Gerle Jozsef

3. Results of comparison on identity of mitochondrial DNA sequences

Comparison on identity of mitochondrial DNA sequences showed that the identity between the skeletal remains and Molnar IstvanTibor's blood sample was 99.2-99.9% in the mitochondrial DNA HVR; and the identity between the skeletal remains and Gerle Jozsef's blood sample was 99.2-99.9% in the mitochondrial DNA HVR.

According to the family pedigree chart provided by the entrusting person, there have been six-generation separate passages from Petofi Sandor to Molnar Istvan Tibor and Gerle Jozsef. Given the high heteroplasmy and the high rate of mutation of mitochondrial DNA, there is possibility that heteroplasmy frequency shifts between generations and mutations accumulate. The maximum difference in the number of nucleotides that may exist between the skeletal remains and Molnar Istvan Tibor's blood sample and Gerle Jozsef's blood sample is 7 and 6 respectively, which are smaller than the mean difference in the number of nucleotides in the mitochondrial DNA HVR of Caucasian populations.

4. Analysis of the phylogenetic tree

Analysis of the phylogenetic tree constructed by the neighbor joining method shows that the genetic relationship between the skeletal remains examined and Molnar Istvan Tibor and Gerle Jozsef is closer than that between most Caucasians (Figure 1).

Figure 1 Molecular evolution relationship of the skeletal remains examined, Molnar Istvan Tibor and Gerle Jozsef with Caucasians.

Note: A, molecular evolution relationship of the skeletal remains examined, Molnar Istvan Tibor and Gerle Jozsef with Caucasians when the minimum difference sequence is selected. B, molecular evolution relationship of the skeletal remains examined, Molnar Istvan Tibor and Gerle Jozsef with Caucasians when the maximum difference sequence is selected.

Examiners:

Full senior forensic doctor: LI Chengtao (signature)

(Judicial Examiner Certificate No. 103100104057)

Chief inspecting forensic doctor: ZHANG Suhua (signature)

(Judicial Examiner Certificate No. 3100122173)

Associate senior forensic doctor: QUE Tingzhi (signature)

(Judicial Examiner Certificate No. 103100104015)

Full senior forensic doctor: LIN Yuan (signature)

(Judicial Examiner Certificate No. 103100104016)

Chief inspecting forensic doctor: ZHAO Zhenmin(signature)

(Judicial Examiner Certificate No. 103100104011)

Authorized signatory:

Full senior forensic doctor: LI Li (signature)

(Judicial Examiner Certificate No. 103100104010)

March 2nd, 2015

Examination Seal of the Judicial Identification Center of the Institute of Forensic science

(Seal)

Note: Photographs of the examination materials are enclosed in the attachment.

Shanghai SISU TRANSLATION SERVICE CO. 上海上外翻译总公司 翻译专用章 CERTIFIED TRANSLATION

ATTACHMENT

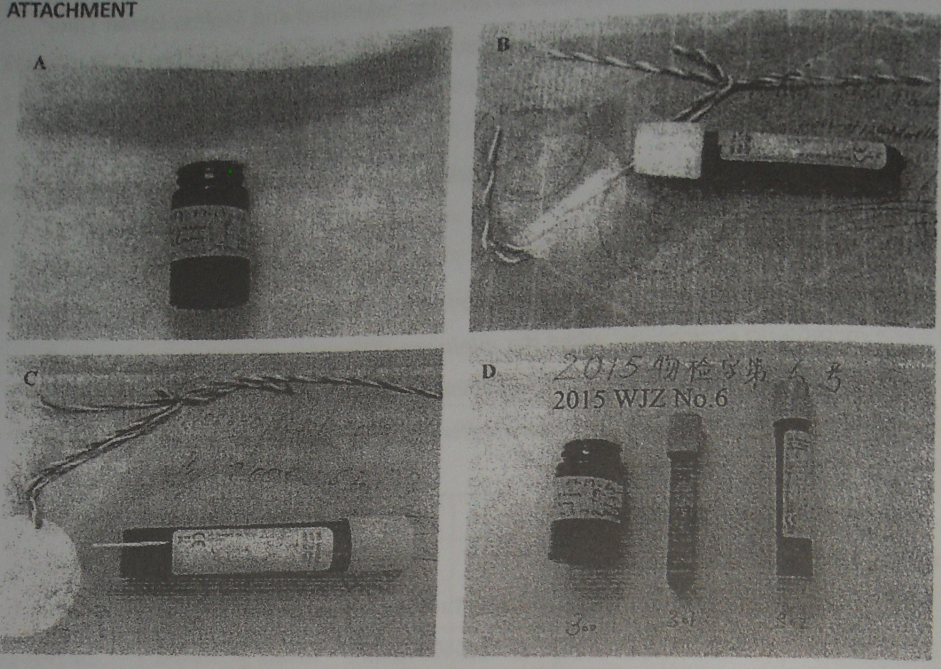

Photographs of the Examination Materials

Note:

A, the skeletal remains submitted.

B, Molnar Istvan Tibor's blood sample submitted .

C, Gerle Jozsef's blood sample submitted.

D, from left to right: the skeletal remains submitted, Molnar Istvan Tibor's blood sample submitted and Gerle Jozsef's blood sample submitted, and their serial numbers.

SHANGHAI SHIJIE TRANSLATION SERVICE CO.
上海上外翻译总公司
翻译专用章
CERTIFIED TRANSLATION

SAJTÓTÁJÉKOZTATÓ 2015. MÁRCIUS 13. BUDAPEST

PETŐFI SÁNDOR ÉS AZ 1849-ES MAGYAR HADIFOGLYOK SZIBÉRIÁBA HURCOLÁSA

„Senki sem állíthatja, hogy a „hol"-ra
pusztán Segesvár és a „mikor"-ra pusztán
július harmincegyedike a felelet."
Dienes András

Kutatásaink szerint Petőfi Sándor költő, forradalmár a magyar forradalmi sereg őrnagya túlélte a magyarok számára vereséggel végződő, 1849. július 31-ei Segesvár környéki ütközetet, sebesülten orosz fogságba került és több társával hadifogolyként Szibériába hurcolták, a Bajkál vidékére, ahol 1856. májusában - betegségben - meghalt, és Barguzin településen temették el.

Az 1989. februárjában Morvai Ferenc által létrehozott Megamorv- Petőfi Bizottság a tavaszi elő-expedíciót követően 1989. júliusában Szibériában, Barguzin régi temetőjében július 17-én tárta fel azt a sírt, amelyet a helybeliek ismeretei és levéltári adatok alapján, „Zander" vagy más néven „Petrovics sírnak" neveztek.

A nemzetközi tudóscsoport a feltárásról készült, 1989. július 23-ai jegyzőkönyvében a 7. sz. sírból feltárt csontvázat, a Petőfi Sándorról ismert, 21 testi jegy egyezése alapján Petőfi Sándor földi maradványaival azonosította.

A hír hallatán a magyarországi tudományos világ egyes prominens képviselői, fotó alapján a leletet női csontváznak minősítették.

Az akkori kormányfő kérésére létrehozott és 1990. januárjában Moszkvába kiutazott akadémiai bizottság,- két nappal a csontlelet Moszkvába érkezése előtt, anélkül, hogy látták és vizsgálták volna a csontokat-, szintén női csontváznak nyilvánította.

Tekintettel arra, hogy ezt követően a magyar „illetékesek" kérték a csontok visszatemetését, Morvai Ferenc a leletet az Egyesült Államokba menekítette, biztonsági okok és további vizsgálatok céljából.

Közben Magyarországon eredménytelen pereskedések zajlottak a Petőfi család síremlékének felbontása ügyében, DNS vizsgálatokhoz szükséges mintavételezés miatt.

2001. őszén megtörtént a csontváz visszaszállítása Magyarországra, és annak biztonságos elhelyezése, miközben nem jártak eredménnyel a kondorosi ásatások, Petőfi István csontmintájának feltárásával kapcsolatban.

Az azonosítás teljes körű befejezéséhez 2007-ben új megoldás kínálkozott a Petrovics és a Hrúz rokonok, Petőfi leszármazottak felkutatásával...

De milyen történelmi, irodalomtörténeti és egyéb adatok alapján kereste az expedíció, Szibériában, Barguzinban költőnk földi maradványait?

Az elképzelés, hogy költőnk túlélte a Segesvár környéki ütközetet, és az oroszok elhurcolták, már a csatát követően megszületett. Segesvári halálát kortársai közül többen és maga a felesége, Szendrey Júlia is kétségbe vonta.

Petőfit hitelt érdemlő tanú az ütközetben elesni nem látta, holttestét a csatát követően nem találták meg, nem azonosították, földi maradványaira Segesvárnál nem találtak rá.

A költő halottá nyilvánítása hamis nyilatkozat alapján történt és még évekig nyomoz utána a hatóság.

Felesége kényszerből új házasságot köt, de haláláig visszavárja férjét, bizonyíték erre magánlevelezése.

Az osztrák-magyar kiegyezést követően 1877-ben parlamenti interpelláció is történt, a költő és az elhurcolt szabadságharcosok tárgyában, mely kérdés a berlini kongresszuson is felvetődik a magyar külügy részéről.

1872-ben szibériai fogságból Magyarországon át Svájcba utazó két lengyel - Visnyevszkij és Malinovszkij - hoz hírt Szibériában raboskodó 1849-es magyar hadifoglyokról és a fogoly Petőfiről.

Az első világháborút követően oroszországi fogságból hazatérő hadifoglyok hoznak hírt Oroszországban élő 1849-es magyar szabadságharcosokról és leszármazottaikról, Petőfi sírjáról, mely a Bajkál-tó partján található.

A témával kapcsolatban több írás jelenik meg a 30-40-es évek sajtójában, míg nem a figyelem középpontjába Petőfi helyett érthető okokból a világháborús események kerülnek.

A hetvenes években ismét hírek érkeznek a Magyar Tudományos Akadémiára Petőfi Sándor szibériai utóéletéről és sírjáról, de az illetékeseket hidegen hagyta a dolog.

Ezt követően a magyar sajtóban 1985-ben ismét fellángol a vita Petőfi Szibériába hurcolásának lehetőségéről, mindaddig, míg az MSZMP illetékes osztályáról le nem állítják az írások megjelenését.

A vita elindítója Vaszilij Vaszilijevics Pahirja munkácsi helytörténész, ki szibériai társával Alekszej Tivanyenkó kutatóval érdekes anyagokra leltek szibériai levéltárakban.

Felleltek E. Eliaszov professzor, néprajzkutató 1936-37-es legendagyűjteményét, - melynek tartalmáról már az 1970-es években tudomása volt az MTA illetékeseinek.

Az elbeszélésben az idős Morokov testvérpár adatokkal szolgál az 1850-es években erős fegyveres kísérettel Barguzinba szállított titokzatos idegen fogolyról, kinek személyleírása, szokásai megdöbbentő hasonlóságot mutattak a mi Petőfinkével. A legendákat Zsíros-Nehéz Mihály műfordító-író fordította magyar nyelvre a Gurevics gyűjteményből előkerült orosz nyelvű versekkel együtt, melyek gondolatisága, stílusa megdöbbentően hasonlít Petőfiéhez. Különösen igaz ez az "Álmok" és a "Szomorú volt az életem" címűekre, amelyek elemzését Szuromy Lajos irodalmár is elvégezte Debrecenben, és szerzőjüket Petőfi Sándorral azonosította.

Bár a magyarországi szakirodalomban is fellelhető Lüders gyalogsági tábornok jelentése, mely eredetileg a „VUA" magyarországi hadjárat iratanyagában található a moszkvai Állami Központi Hadtörténeti Levéltárban, mely arról szól, hogy az oroszok a foglyokat kétezer fős csoportokban útba indították, opponensek Oroszországba érkezésüket tagadták.

Az 1989-es sírfeltárást követően az MTA Petőfi Bizottságával kötött megállapodás és a szűnni nem akaró vita szükségessé tette a levéltári kutatások folytatását, melyekre Irkutszkban, Ulan-Udéban, és Csitában került sor 1991. tavaszán, amit Zsíros-Nehéz Mihállyal és Vaszilij Tivanyenkóval végeztük.

A fellelt levéltári iratok egyértelművé tették, hogy a Magyarországot megszálló cári csapatok, a forradalmi magyar seregben harcolt személyeket, magyar és más nemzetiségűeket hurcoltak el hadifogságba, kiket az uralkodójuk elleni lázadásért, a magyar forradalomban való részvételért ítéltek el. A fogolylistákon a neveket oroszul és oroszosan írva tüntették fel, melyek hűen tükrözik a magyar sereg, legénységének és tisztikarának nemzetiségi összetételét.

Pl.„Karlu Gaasz, Ivan Kenig, Franc Knol, Botnar, Feleksz Jordan, Koch, German Adam, Vengerszkij Ignat, Guszarov, Korcsmarszkij, Karoly Germán, Karoly Martin. Évtizedekkel később elbocsátó iratok tanúsága szerint 1868-at követően különböző létszámú csoportokban összesen 205 fő osztrák alattvaló hazájukba való visszaengedéséről született döntés.

A fogolylisták, a kiszabott ítéletek, a hazaengedő határozatok mellett más dokumentum is igazolja magyarok Bajkál környéki tartózkodását, ilyen például Sz. V. Makszimov: Szibéria és kényszermunka 1900-ban Szentpéterváron kiadott műve, melyben egyértelműen magyarokról ír a Bajkál vidékén az adott időszakban.

Tehát realizálódtak a Kéri Edit által megtalált osztrák titkos minisztertanácsi határozatban leírtak, amelyben arról döntöttek, hogy fel kell kérni a cárt, hogy a lázadó magyarokat vigyék el Kamcsatkába, Szibériába.

Az oroszok 1849-ben vittek el magyar szabadságharcosokat, és elhurcolták Petőfit is!

A magyar szabadságharcosok szibériai jelenlétét igazoló dokumentumok másolatait hazaérve átadtuk Dr. Bökönyi Sándornak, az MTA Petőfi Bizottsága elnökének, de a témát a magyar tudományos világ ismereteim szerint azóta sem kutatta tovább.

2015. március

Csank I. Csaba

Miért Petőfi?

- Azért, mert már az 1800-as években Szibériában a helyi lakosok tudták, hogy a magyar költő ott van eltemetve.
- Azért, mert az 1930-as években is emlékeztek rá.
- Azért mert, 1989-ben is meg tudták sírhelyét mutatni.
- Azért, mert emlékét tisztelettel ápolják a mai napig is.
- Azért, mert Oroszországban a Petőfi Sándor Kutatási Program vezetője kijelentette, hogy „ Ha Magyarországnak nem kell a nagy fia.... akkor a távoli Bajkálon túli lakosok kitüntetéssel temetik el a letagadott hamvakat előző helyükre."
- Azért, mert a Szibériából hazatérő hadifoglyok rendszeresen tájékoztattak Petőfiről.
- Azért, mert már az 1800-as években interpelláció hangzott el a parlamentben Petőfi szibériai felkutatásáról.
- Azért, mert ... és ezt a sort még hosszasan folytathatnám.
- Azért, mert Barguzinban a helyszíni antropológiai és igazságügyi azonosítás során a következőket állapítottuk meg.

1. Egybeesett a 7. számú sír helye azzal, amelyet a helyiek Petőfi Sándorénak ismertek.
2. Az eltemetett egyén életkorát 32-33 évben határoztuk meg.
3. A megtalált személy: férfi
4. A halott életbeni termete 166 cm.
5. A homlok, a homlokvarrat következtében igen magas.
6. Az orrgyök mélyen fekvő.
7. A csontos szemüreg mély.
8. A járom ívek keskenyek és magasak.
9. Az állcsonti tájék keskeny.
10. A fogak nagyok.
11. A bal felső szemfog az arc síkjából előre és oldalt álló.
12. Az alsó metszőfogak nagyok és torlódnak.
13. Az állkapocs szeglet oldalt kiálló.
14. Az állkapocs előre felé keskenyedő.
15. Az állcsúcs oldal nézetben fölfelé hajló.
16. A nyak hosszú.
17. A vállak keskenyek, azonos méretűek azzal a ruhával, amelyet Petőfi sujtásos attilájának ismernek.
18. A mellkerület kicsi, ugyancsak azonos méretű az előbb említett attiláéval.
19. A karhossz azonos méretű a ruha karhosszával.
20. A csípő szélesség is megfelel a ruha méretével.
21. Mindkét kéz arányosan fejlett, az izomtapadási felszínek a bal kéznél valamivel erősebbek.

MEGAMORV- Petőfi ... Egyesület
Adószám: 18583452-2-10
3232 Mátrafüred, Avar u. 7

22. A combcsonton és a sípcsonton az izomtapadási felszínek erősek.
23. A bal sípcsont felső külső részén régi csonthártya gyulladás nyoma mutatható ki.
24. A sípcsont-szárkapocs találkozási helyén sérülés mutatható ki.
25. Az arc méretei és arányai azonosak Petőfi Sándorról készített dagerrotípiával.

Mindezek az ismérvek azonosak Petőfi Sándor élettani sajátosságaival.

- Azért, mert 11 embertani jelleg sorozat előfordulása a csontvázon 1:300 millióhoz az esélye annak, hogy ugyanilyen csontvázat találjunk. Ugyanez a szám 13 jellegnél 1:6 milliárdoz. A helyszíni azonosítás során 25 jelleget állapítottunk meg, amit az imént felsoroltam. De ugyanakkor egyetlen adat-jelleg nincs, mely ellentmondana a barguzini 7. számú sír csontvázának.
- Azért, mert a kínai azonosítási vizsgálat bebizonyította, hogy ez a csontváz Petőfi Sándor földi maradványa.

2015. március 12.

Varga Béla

régész

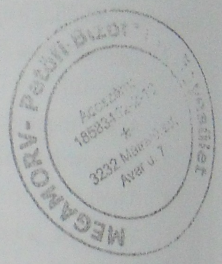

SZIGORÚAN TITKOS!

Szám: M-784/1993.

Érkezett: Gyöngyösi Rendőrkapitányságra 1993. május 12.

Operatív feldogozási terv

Jelentem, hogy a Rédei FN operatív feldolgozását kezdeményeztem a Heves Megyei Nemzetbiztonsági Hivatallal közösen egyeztetett terv alapján. (Morvai Ferenc an.: Hegede Rozália, szül: Nagyréde, 1946. október 22. személyi száma: 1 461022 1707., lakcíme: 3232. Mátrafüred, Avar út 7.)

1.) Le kell ellenőrizni a vizsgált személy szerepel-e az Országos Nemzetbiztonsági Hivatal nyilvántartásában.

Felelős: osztályvezető

2.) Szoros kapcsolatot kell felvenni a Heves Megyei APEH-el, mert feltételezhető, hogy jelentős adócsalás és hivatalos személyek megvesztegetése áll fenn. (A nehéz gazdasági helyzet ellenére folyamatosan működik a MEGAMORV és építkezik.)

Felelős: osztályvezető

3.) A vállalat Szibériából, Szlovákiából nagymennyiségű fát hoz be az országba, míg Romániából nagymennyiségű bútort. Feltételezhető, hogy bartel kereskedelem, nagymennyiségű valutaforgalom.
Ellenőrizni kell a valutaforgalmat.

Felelős: osztályvezető

./.

4.) Fel kell kutatni ki biztosítja a MEGAMORV Kft-nek a dollárt, a márkát Hajdú-Bihar megyében. Információ: Morvai munkatársától.

Felelős: osztályvezető

5.) Dr. Mózer Albert anyagi gondokkal küzd (aki Morvai alkalmazottja), be kell szervezni anyagi térítés ellenében, információszerzés céljából.

Felelős: osztályvezető

6.) - A BM Belbiztonsági osztályvezetővel fel kell venni a kapcsolatot ki az a magasrangú, korrumpált belügyes tiszt, aki a Boross levelet átadta Morvainak.

- Ki a Gyöngyösi Rendőrségen belül az a korrumpált személy, aki információkat ad feltehetően Morvainak.

Felelős: osztályvezető

7.) 3/A rendszabállyal Füzessi Nemzetbiztonsági Hivatal vezetőjének engedélyével 30 napig a telefonokat le kell hallgatni.

Felelős: A Nemzetbiztonsági Hivatal osztályvezetője
Nyerges István százados

8.) Mérlegelni kell az iroda és a lakás telefonjainak lehallgatását is hosszabb ideig a 7.) pontban leírtaknak megfelelően.

Felelős: osztályvezető

9.) Az ittas vezetéssel kapcsolatos ügyet tovább kell a végsőkig folytatni. Kocka István korrumpálható, fel kell készíteni arra, hogy feltehetően Morvai megkeresi korrumpálás céljából, s azt jelenteni kell.

Felelős: osztályvezető

./.

10.) A Nemzetbiztonsági Hivatalt megkereste magasrangú belügyes tiszt protekciókérés ügyében. Megtudni ki volt az. Fegyelmi eljárást kezdeményezni vele szemben.

Felelős: A kapitányság vezető

11.) Vizsgálni kell Poczkodi Sándor igazságügyi orvosszakértő személyét, miért adott a Rendőrkapitányság részéről nem kedvező szakvéleményt az ittas vezetés ügyében.

Felelős: Sankoly Gábor
Rendőr alezredes
Szolnoki Gazdaságvédelmi Osztály

12.) Túrós András államtitkár szigorú utasítása alapján nem szabad összekeverni Keresztes gyöngyösi polgármester és Morvai vitáját az építkezési engedéllyel kapcsolatban.

Csakis, kizárólag az 1-11. pontokban felsoroltak alapján, a tényekre szabad a további vizsgálatoknál támaszkodni.

Eger, 1993. május 10.

Lantos Bálint sk.
Főkapitányhelyettes

(Helyette olvashatatlan aláírás, más írta alá)

Szecskó rendőr őrnagy
osztályvezető


MKM KFT
MEGDOGLE
PETŐFI



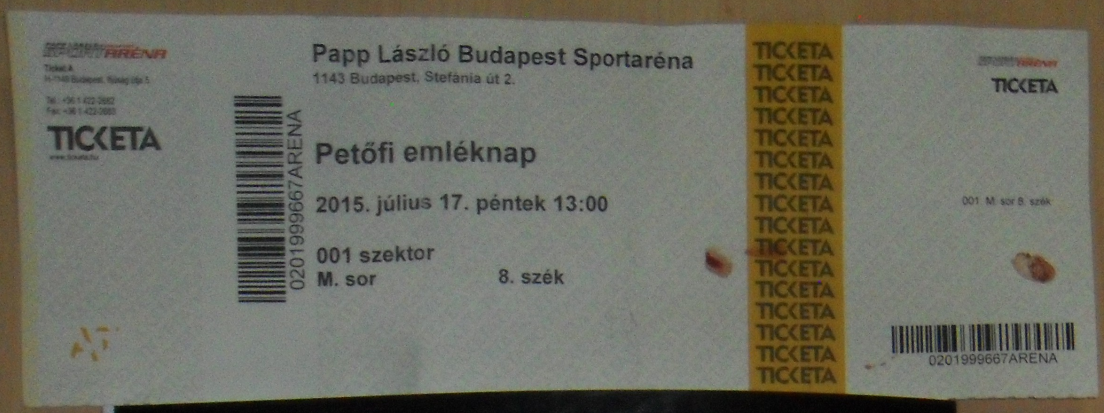

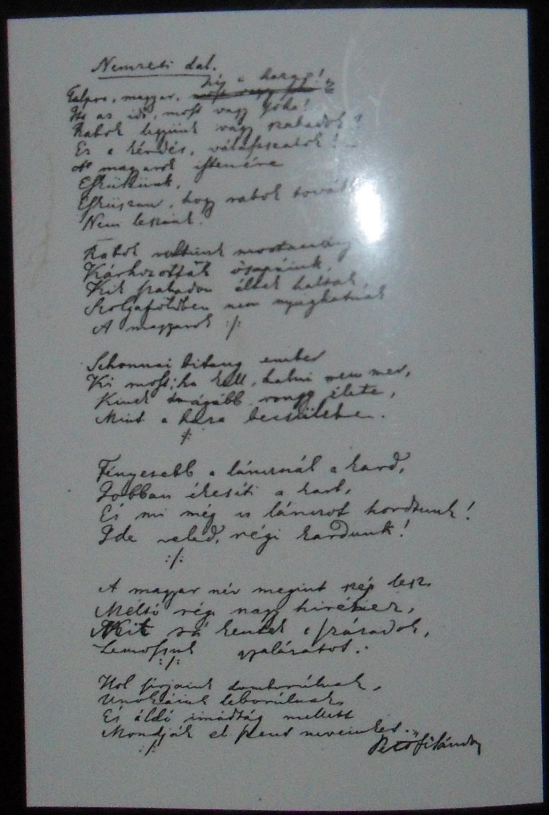

Nemzeti dal.

Talpra, magyar, hív a haza!
Itt az idő, most vagy soha!
Rabok legyünk vagy szabadok?
Ez a kérdés, válasszatok!
A magyarok istenére
Esküszünk,
Esküszünk, hogy rabok tovább
Nem leszünk.

Rabok voltunk mostanáig
Kárhozottak ősapáink,
Kik szabadon éltek haltak,
Szolgaföldben nem nyughatnak
A magyarok :/:

Schonnai bitang ember
Ki most, ha kell, halni nem mer,
Kinek tovább vagy élete,
Mint a hazá becsülete.
:/:

Fényesebb a láncznál a kard,
Jobban ékesíti a kart,
És mi még is láncot hordunk!
Ide veled, régi kardunk!
:/:

A magyar név megint szép lesz,
Méltó régi nagy hírénez,
Mit sa kentek a századok,
Lemossuk szaláratot.
:/:

Hol sírjaink dombrúlnak,
Unokáink leborúlnak,
És áldó imádtág mellett
Mondják el szent neveinket.
:/:

Petőfi Sándor

A 2015. július 17-i Petőfi Emléknapra

Kiadta: **MEGAMORV-PETŐFI BIZOTTSÁG EGYESÜLET**

Felelős kiadó: **Morvai Ferenc elnök**

Készült: **11 000 példányban a DELA Könyvkiadó és Kereskedelmi Kft. nyomdájában**